



แผนพัฒนาท้องถิ่น (พ.ศ. ๒๕๖๖ - ๒๕๗๐)

เทศบาลตำบลวังหว้า
อำเภอศรีประจันต์ จังหวัดสุพรรณบุรี

งานนโยบายและแผน
สำนักปลัดเทศบาล
เทศบาลตำบลวังหว้า
โทร./โทรสาร ๐-๓๕๔๕-๕๑๐๐
<http://www.wangwa.go.th>

คำนำ

อาศัยอำนาจตามข้อ ๕ แห่งระเบียบกระทรวงมหาดไทยว่าด้วยการจัดทำแผนพัฒนาขององค์กรปกครองส่วนท้องถิ่น พ.ศ. ๒๕๔๘ แก้ไขเพิ่มเติมถึง (ฉบับที่ ๓) พ.ศ. ๒๕๖๑ และหนังสือกระทรวงมหาดไทย ด่วนที่สุด ที่ มท ๐๘๑๐.๓/ว ๗๔๖๗ เรื่อง แนวทางการจัดทำแผนพัฒนาขององค์กรปกครองส่วนท้องถิ่น (พ.ศ. ๒๕๖๖ - ๒๕๗๐) ลงวันที่ ๑๔ ธันวาคม ๒๕๖๓ ได้แจ้งให้องค์กรปกครองส่วนท้องถิ่นดำเนินการจัดทำหรือทบทวนแผนพัฒนาท้องถิ่นให้แล้วเสร็จภายในเดือนตุลาคมก่อนปีงบประมาณถัดไป เพื่อให้การจัดทำแผนพัฒนาขององค์กรปกครองส่วนท้องถิ่น (พ.ศ. ๒๕๖๖ - ๒๕๗๐) สามารถบูรณาการแผนงาน/โครงการ/กิจกรรม และงบประมาณในพื้นที่ได้อย่างมีประสิทธิภาพ เกิดประโยชน์สูงสุดให้แก่ประชาชน จึงอาศัยอำนาจตามข้อ ๕ แห่งระเบียบกระทรวงมหาดไทยว่าด้วยการจัดทำแผนพัฒนาขององค์กรปกครองส่วนท้องถิ่น พ.ศ. ๒๕๔๘ และที่แก้ไขเพิ่มเติม ชักซ้อมแนวทางการจัดทำแผนพัฒนาขององค์กรปกครองส่วนท้องถิ่น (พ.ศ. ๒๕๖๖ - ๒๕๗๐)

เพื่อให้การดำเนินการเป็นไปตามระเบียบและหนังสือสั่งการดังกล่าว เทศบาลตำบลวังห้วจึงจัดทำแผนพัฒนาท้องถิ่น (พ.ศ. ๒๕๖๖ - ๒๕๗๐) ขึ้น เพื่อใช้เป็นเครื่องมือในการจัดทำงบประมาณรายจ่ายประจำปี พร้อมทั้งจะนำไปสู่การปฏิบัติและสามารถใช้ในการประสานแผนการพัฒนาท้องถิ่นได้อย่างมีประสิทธิภาพและประสิทธิผล

เทศบาลตำบลวังห้วหวังเป็นอย่างยิ่งว่าแผนพัฒนาท้องถิ่น (พ.ศ. ๒๕๖๖ - ๒๕๗๐) ฉบับนี้จะเป็นแนวทางในการพัฒนาเทศบาลให้มีประสิทธิภาพและตอบสนองความต้องการของประชาชนได้อย่างแท้จริงต่อไป

เทศบาลตำบลวังห้ว

มกราคม ๒๕๖๕

สารบัญ

	หน้า
ส่วนที่ ๑ สภาพทั่วไปและข้อมูลพื้นฐาน	๑
ด้านกายภาพ	๒
ด้านการเมือง/การปกครอง	๓
ประชากร	๔
สภาพทางสังคม	๕
ระบบบริการพื้นฐาน	๘
ระบบเศรษฐกิจ	๘
ศาสนา ประเพณี วัฒนธรรม	๑๐
ทรัพยากรธรรมชาติ	๑๑
ส่วนที่ ๒ ยุทธศาสตร์องค์การปกครองส่วนท้องถิ่น	๑๒
ความสัมพันธ์ระหว่างแผนพัฒนาระดับมหภาค	๑๓
ยุทธศาสตร์ขององค์การปกครองส่วนท้องถิ่น	๓๘
การวิเคราะห์เพื่อพัฒนาท้องถิ่น	๔๓
ส่วนที่ ๓ การนำแผนพัฒนาท้องถิ่นไปสู่การปฏิบัติ	๕๐
ยุทธศาสตร์การพัฒนาและแผนงาน	๕๑
บัญชีโครงการพัฒนาท้องถิ่น	๕๒
ส่วนที่ ๔ การติดตามและประเมินผล	๑๓๕
การติดตามและประเมินผลยุทธศาสตร์	๑๓๖
การติดตามและประเมินผลโครงการ	๑๔๐
สรุปผลการพัฒนาท้องถิ่น	๑๔๓
ข้อเสนอแนะในการจัดทำแผนพัฒนาท้องถิ่นในอนาคต	๑๔๔

ส่วนที่ ๑

สภาพทั่วไปและข้อมูลพื้นฐาน

ส่วนที่ ๑ สภาพทั่วไปและข้อมูลพื้นฐาน

๑. ด้านกายภาพ

๑) ที่ตั้งของตำบลวังห้ว

ตำบลวังห้วอยู่ห่างจากที่ว่าการอำเภอศรีประจันต์ไปทางทิศตะวันตกเฉียงเหนือประมาณ ๑๐ กิโลเมตร โดยใช้ทางหลวงแผ่นดินหมายเลข ๓๐๓๘ (ดอนเจดีย์ - ศรีประจันต์)

ตำบลวังห้วมีเนื้อที่ทั้งหมดประมาณ ๒๓.๐๖๖ ตารางกิโลเมตร หรือ ประมาณ ๑๔,๔๑๖ ไร่

แผนที่ตำบลวังห้ว

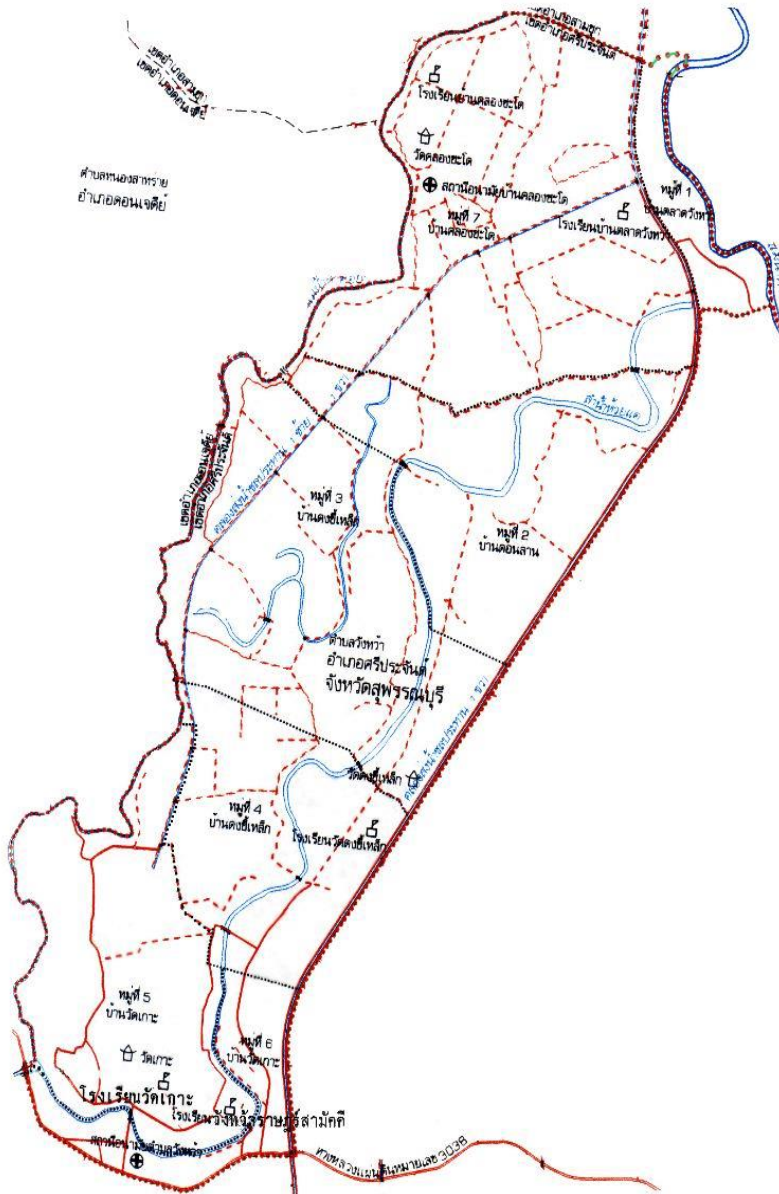

๒) ลักษณะภูมิประเทศ

ลักษณะภูมิประเทศของตำบลวังหว้าเป็นที่ราบลุ่ม มีแหล่งน้ำธรรมชาติ คือ แม่น้ำท่าจีน และแม่น้ำท่าคอย อีกทั้งอยู่ในเขตชลประทาน เหมาะแก่การทำการเกษตร

อาณาเขตติดต่อกับพื้นที่ใกล้เคียง ดังนี้

ทิศเหนือ	ติดต่อกับ	ตำบลย่านยาว อำเภอสามชุก
ทิศใต้	ติดต่อกับ	ตำบลบางงาม อำเภอศรีประจันต์
ทิศตะวันออก	ติดต่อกับ	ตำบลบ้านกร่าง อำเภอศรีประจันต์
ทิศตะวันตก	ติดต่อกับ	ตำบลหนองสาหร่าย อำเภอดอนเจดีย์

๓) ลักษณะภูมิอากาศ

ในเขตพื้นที่ตำบลวังหว้ามีลักษณะภูมิอากาศเป็นเขตร้อนชื้น มี ๓ ฤดูกาล ได้แก่ ฤดูฝน ฤดูร้อน และฤดูหนาวในระยะสั้น ๆ

๔) ลักษณะของดิน

หากพิจารณาคุณสมบัติของดินทั้งทางกายภาพและเคมี เช่น เนื้อดิน ความลึกของดินความสามารถในการอุ้มน้ำของดิน ชนิดของแร่ธาตุและปริมาณแร่ธาตุอาหารในดินพบว่าสภาพของดินในเขตพื้นที่ตำบลวังหว้า มีความสมบูรณ์เหมาะสมแก่การเกษตรกรรม การปลูกพืช การทำนาข้าว การเพาะปลูกพืชไร่ การเพาะปลูกไม้ยืนต้น ไม้ผลต่าง ๆ

๒. ด้านการเมือง/การปกครอง

๑) เขตการปกครอง

ตำบลวังหว้าแบ่งเขตการปกครองออกเป็น ๗ หมู่บ้าน ดังนี้

หมู่ที่ ๑	บ้านตลาดวังหว้า	นายมีศิลป์ มณีอินทร์	ผู้ใหญ่บ้าน หมู่ที่ ๑
หมู่ที่ ๒	บ้านดอนลาน	นายสุชาติ ตรีเข้ม	ผู้ใหญ่บ้าน หมู่ที่ ๒
หมู่ที่ ๓	บ้านดงขี้เหล็ก	นางกอบสุข มะลิอ่อน	ผู้ใหญ่บ้าน หมู่ที่ ๓
หมู่ที่ ๔	บ้านดงขี้เหล็ก	นายสีไพร โพธิ์ศรี	ผู้ใหญ่บ้าน หมู่ที่ ๔
หมู่ที่ ๕	บ้านวัดเกาะ	นายวิม ศรีชมภู	ผู้ใหญ่บ้าน หมู่ที่ ๕
หมู่ที่ ๖	บ้านวัดเกาะ	นายเสกสันต์ เวชวิฐาน	กำนันตำบลวังหว้า
หมู่ที่ ๗	บ้านคลองชะโด	นายเดชา โพธิ์ศรี	ผู้ใหญ่บ้าน หมู่ที่ ๗

๒) การเลือกตั้ง

ตำบลวังหว้าแบ่งเขตการเลือกตั้ง ดังนี้

๑. เขตการเลือกตั้ง

- ๑) นายกเทศมนตรีตำบลวังหว้า จำนวน ๑ เขตเลือกตั้ง
- ๒) สมาชิกสภาเทศบาล จำนวน ๒ เขตเลือกตั้ง

๒. หน่วยเลือกตั้ง

- ๑) แบ่งหน่วยเลือกตั้งออกเป็น ๙ หน่วยเลือกตั้ง

คณะผู้บริหาร และสมาชิกสภาเทศบาลตำบลวังห้ว ประกอบด้วย

คณะผู้บริหาร

๑. นายปริญญา วราสินธุ์	นายกเทศมนตรี
๒. นายถวาย ผิวแดง	รองนายกเทศมนตรี
๓. นายวิรัช ศรีบานเย็น	รองนายกเทศมนตรี
๔. นายคำนึ่ง วงษ์ฤทธิ์	เลขานุการนายกเทศมนตรี
๕. นายเชาว์ ศรีชมภู	ที่ปรึกษานายกเทศมนตรี

สมาชิกสภาเทศบาล

๑. นายสุชาติ หงวนต์ด	ประธานสภาเทศบาล
๒. นายมานิช คุณาวิศรุต	รองประธานสภาเทศบาล
๓. นายชรินทร์ แต่งอ่อน	สมาชิกสภาเทศบาล เขต ๑
๔. นายบุญส่ง อินสว่าง	สมาชิกสภาเทศบาล เขต ๑
๕. นายรังสรรค์ รัตนโชติพานิช	สมาชิกสภาเทศบาล เขต ๑
๖. นายบุญเลิศ แต่งพวง	สมาชิกสภาเทศบาล เขต ๑
๗. นายพิมล แสงอินทร์	สมาชิกสภาเทศบาล เขต ๑
๘. นางสาวอนัญญา อินทชาติ	สมาชิกสภาเทศบาล เขต ๒
๙. นายสุทธิรักษ์ ตราทอง	สมาชิกสภาเทศบาล เขต ๒
๑๐. นายพนม บุญศรีวงษ์	สมาชิกสภาเทศบาล เขต ๒
๑๑. นายณรงค์ศักดิ์ สัจจาลทรัพย์	สมาชิกสภาเทศบาล เขต ๒
๑๒. นางคำนึ่ง เปรมทอง	สมาชิกสภาเทศบาล เขต ๒

๓. ประชากร

๑) ข้อมูลเกี่ยวกับจำนวนประชากร

จากข้อมูลและสถิติประชากรตามทะเบียนราษฎร ณ เดือน พฤษภาคม ๒๕๖๔ ตำบลวังห้วมีจำนวนประชากรรวมทั้งสิ้น ๕,๒๕๗ คน แยกเป็นชาย ๒,๔๕๗ คน หญิง ๒,๘๐๐ คน ความหนาแน่นของประชากรโดยเฉลี่ย ๒๒๙.๓๙ คน/ตารางกิโลเมตร

ตารางแสดงข้อมูลจำนวนครัวเรือนและจำนวนประชากรของตำบลวังห้ว

หมู่บ้าน	จำนวน ครัวเรือน	จำนวนประชากร		
		ชาย	หญิง	รวม
หมู่ ๑ บ้านตลาดวังห้ว	๓๔๕	๓๑๖	๔๐๗	๗๒๓
หมู่ ๒ บ้านดอนลาน	๒๒๗	๓๗๔	๔๑๓	๗๘๗
หมู่ ๓ บ้านดงขี้เหล็ก	๒๐๓	๒๙๑	๓๔๗	๖๓๘
หมู่ ๔ บ้านดงขี้เหล็ก	๓๐๕	๓๗๕	๓๔๓	๗๑๘
หมู่ ๕ บ้านวัดเกาะ	๒๒๒	๓๑๐	๒๘๗	๕๙๗
หมู่ ๖ บ้านวัดเกาะ	๔๒๒	๔๖๘	๕๖๔	๑,๐๓๒
หมู่ ๗ บ้านคลองชะโด	๒๕๒	๓๒๓	๓๔๘	๖๗๑
รวม	๑,๙๗๖	๒,๔๕๗	๒,๘๐๐	๕,๒๕๗

ที่มา : ทะเบียนราษฎร์ของอำเภอศรีประจันต์ โดยสำนักบริหารการทะเบียน กรมการปกครอง
ณ เดือน พฤษภาคม ๒๕๖๔

ข้อมูลเปรียบเทียบย้อนหลัง ๓ ปี

ตารางแสดงข้อมูลจำนวนประชากรของตำบลวังห้ว เปรียบเทียบย้อนหลัง ๓ ปี

หมู่บ้าน	พ.ศ. ๒๕๖๒		พ.ศ. ๒๕๖๓		พ.ศ. ๒๕๖๔	
	ชาย	ชาย	ชาย	หญิง	ชาย	หญิง
หมู่ ๑ บ้านตลาดวังห้ว	๓๒๒	๔๑๗	๓๑๗	๔๑๕	๓๑๖	๔๐๗
หมู่ ๒ บ้านดอนลาน	๓๘๕	๔๐๓	๓๘๖	๔๐๔	๓๗๔	๔๑๓
หมู่ ๓ บ้านดงขี้เหล็ก	๒๘๙	๓๔๐	๒๙๒	๓๓๙	๒๙๑	๓๔๗
หมู่ ๔ บ้านดงขี้เหล็ก	๓๗๙	๔๕๑	๓๘๑	๔๕๒	๓๗๕	๔๓๔
หมู่ ๕ บ้านวัดเกาะ	๓๑๑	๒๙๑	๓๐๗	๒๙๕	๓๑๐	๒๘๗
หมู่ ๖ บ้านวัดเกาะ	๔๗๕	๕๕๔	๔๗๔	๕๕๐	๔๖๘	๕๖๔
หมู่ ๗ บ้านคลองชะโด	๓๒๓	๓๕๑	๓๒๐	๓๔๙	๓๒๓	๓๔๘
รวม	๒,๔๘๔	๒,๘๐๗	๒,๔๗๗	๒,๘๐๔	๒,๔๕๗	๒,๘๐๐
	๕,๒๙๑		๕,๒๙๑		๕,๒๕๗	

ที่มา : ทะเบียนราษฎร์ของอำเภอศรีประจันต์ โดยสำนักบริหารการทะเบียน กรมการปกครอง
ณ เดือน พฤษภาคม ๒๕๖๔

๒) ช่วงอายุและจำนวนประชากร

ตารางแสดงข้อมูลจำนวนประชากรตำบลวังห้วตามช่วงอายุ

ช่วงอายุ	จำนวนประชากร		
	ชาย	หญิง	รวม
๑ - ๑๐ ปี	๒๔๖	๒๓๔	๔๘๐
๑๑ - ๒๐ ปี	๒๖๐	๒๑๘	๔๗๘
๒๑ - ๓๐ ปี	๒๙๙	๓๑๔	๖๑๓
๓๑ - ๔๐ ปี	๓๓๒	๓๒๙	๖๖๑
๔๑ - ๕๐ ปี	๓๖๑	๔๒๓	๗๘๔
๕๑ - ๖๐ ปี	๔๑๒	๕๐๕	๙๑๗
๖๑ - ๗๐ ปี	๓๐๘	๓๙๗	๗๐๕
๗๑ - ๘๐ ปี	๑๖๘	๒๔๘	๔๑๖
๘๑ - ๙๐ ปี	๖๑	๑๒๐	๑๘๑
๙๑ - ๑๐๐ปี	๑	๐	๑
๑๐๑ ปีขึ้นไป	๐	๐	๐
รวม	๒,๔๕๖	๒,๘๐๒	๕,๒๕๘

ที่มา : ทะเบียนราษฎรของอำเภอศรีประจันต์ โดยสำนักบริหารการทะเบียน กรมการปกครอง
ณ เดือน พฤษภาคม ๒๕๖๔

๔. สภาพทางสังคม

๑) การศึกษา

ตำบลวังห้วมีสถานศึกษาในระบบโรงเรียน และการศึกษานอกระบบโรงเรียนและการศึกษาตามอัธยาศัย (กศน.) และศูนย์พัฒนาเด็กเล็ก

การศึกษาในระบบโรงเรียน

๑. โรงเรียนระดับประถมศึกษา จำนวน ๓ แห่ง ได้แก่
 - ๑) โรงเรียนวัดเกาะ
 - ๒) โรงเรียนวัดดงขี้เหล็ก
 - ๓) โรงเรียนบ้านคลองชะโด
๒. โรงเรียนระดับมัธยมศึกษา จำนวน ๑ แห่ง ได้แก่
 - ๑) โรงเรียนวังห้วราษฎร์สามัคคี
๓. ศูนย์พัฒนาเด็กเล็ก จำนวน ๒ แห่ง ได้แก่
 - ๑) ศูนย์พัฒนาเด็กเล็กโรงเรียนวัดดงขี้เหล็ก
 - ๒) ศูนย์พัฒนาเด็กเล็กโรงเรียนวัดเกาะ

การศึกษานอกระบบโรงเรียนและการศึกษาตามอัธยาศัย

๑. ศูนย์ กศน. ประจำตำบลวังห้ว จำนวน ๑ แห่ง

๒) สาธารณสุข

ตำบลวังห้วมีโรงพยาบาลส่งเสริมสุขภาพตำบล จำนวน ๒ แห่ง ได้แก่

- ๑) โรงพยาบาลส่งเสริมสุขภาพตำบลตำบลวังห้ว
- ๒) โรงพยาบาลส่งเสริมสุขภาพตำบลบ้านคลองชะโด

๓) อาชญากรรม

พ.ศ. ๒๕๖๓ ตำบลวังห้วไม่ได้รับรายงานเรื่องสถิติอาชญากรรมในพื้นที่
ในตำบลวังห้วมีจุดที่พักสายตรวจ จำนวน ๑ แห่ง ตั้งอยู่หมู่ที่ ๗

๔) ยาเสพติด

ในปี พ.ศ. ๒๕๖๓ ตำบลวังห้ว ประจำปี ไม่ได้รับรายงานสถิติการจับกุมผู้ค้ายาเสพติด และสถิติการส่งผู้
ติดยาเสพติดเข้ารับการบำบัด

ถึงแม้เทศบาลจะไม่ได้รับรายงานเรื่องปัญหา ยาเสพติด เทศบาลยังคงดำเนินการด้านการรณรงค์สร้าง
ความตระหนักรู้ถึงภัยของยาเสพติด อาทิ การประชาสัมพันธ์ การจัดฝึกอบรมให้ความรู้ ด้านยาเสพติด ตามอำนาจ
และหน้าที่อย่างต่อเนื่อง

๕) การสังคมสงเคราะห์

เทศบาลตำบลวังห้วได้ดำเนินการด้านสังคมสงเคราะห์ ดังนี้

๑. รับลงทะเบียนเพื่อขอรับเบี้ยยังชีพผู้สูงอายุ
๒. รับลงทะเบียนเพื่อขอรับเบี้ยคนพิการ
๓. รับลงทะเบียนเพื่อขอรับเบี้ยยังชีพผู้ป่วยเอดส์
๔. รับลงทะเบียนโครงการเงินอุดหนุนเพื่อการเลี้ยงดูเด็กแรกเกิด โดยประสานงานกับสำนักงาน
พัฒนาสังคมและความมั่นคงของมนุษย์จังหวัดสุพรรณบุรีเพื่อดำเนินการในส่วนที่เกี่ยวข้องต่อไป
๕. รับเอกสารเพื่อทำบัตรประจำตัวคนพิการ โดยประสานงานกับสำนักงานพัฒนาสังคมและ
ความมั่นคงของมนุษย์จังหวัดสุพรรณบุรี เพื่อดำเนินการในส่วนที่เกี่ยวข้องต่อไป
๖. ช่วยเหลือเรื่องคนไร้ที่พึ่ง โดยประสานงานกับศูนย์คุ้มครองคนไร้ที่พึ่งจังหวัดสุพรรณบุรี เพื่อ
ดำเนินการในส่วนที่เกี่ยวข้องต่อไป

โดยสถิติผู้รับเงินสงเคราะห์เบี้ยยังชีพผู้สูงอายุ เบี้ยคนพิการ และเบี้ยยังชีพผู้ป่วยเอดส์ ประจำปี พ.ศ.
๒๕๖๓ มีรายละเอียดดังนี้

ตารางสถิติผู้รับเงินเบี้ยผู้สูงอายุ เบี้ยคนพิการ และเบี้ยยังชีพผู้ป่วยเอดส์ ประจำปีงบประมาณ พ.ศ. ๒๕๖๔

รายการ	จำนวน (คน)	จำนวนเงิน (บาท)
เบี้ยยังชีพผู้สูงอายุ	๑,๓๐๖	๑๐,๓๙๘,๘๐๐
เบี้ยยังชีพคนพิการ	๑๔๕	๑,๔๑๖,๐๐๐
เบี้ยยังชีพผู้ป่วยเอดส์	๑๔	๘๔,๐๐๐
รวม	๑,๔๖๕	๑๑,๘๙๘,๘๐๐

๕. ระบบบริการพื้นฐาน

๑) การคมนาคมขนส่ง

เทศบาลตำบลวังห้วมีทางหลวงแผ่นดินตัดผ่านหลายเส้นทาง ประชาชนสามารถสัญจรไปยังตำบลหรืออำเภอใกล้เคียงได้อย่างสะดวก อาทิ ถนนสายดอนเจดีย์ - ศรีประจันต์ ถนนสายสามชุก - ท่าเสด็จ เป็นต้น

เทศบาลตำบลวังห้วได้ดำเนินการก่อสร้างและปรับปรุงถนนในเขตพื้นที่ตำบลวังห้วอย่างสม่ำเสมอ ทั้งถนนลาดยาง ถนนคอนกรีต และถนนหินคลุก เพื่อให้การคมนาคมของประชาชนมีความสะดวกและปลอดภัยยิ่งขึ้น ซึ่งถนนในเขตตำบลวังห้ว แยกสายประเภทของถนน ได้ดังนี้

๑. ถนน คสล.	จำนวน ๓๑ สาย
๒. ถนน คสล./ลาดยาง	จำนวน ๑ สาย
๓. ถนน คสล./หินคลุก	จำนวน ๔ สาย
๔. ถนนลาดยาง	จำนวน ๕ สาย
๕. ถนนหินคลุก	จำนวน ๕๐ สาย

๒) การไฟฟ้า

ในเขตเทศบาลตำบลวังห้วมีไฟฟ้าสาธารณะครอบคลุมทุกหมู่บ้าน ในส่วนของไฟฟ้าส่องสว่างในพื้นที่สาธารณะได้ดำเนินการติดตั้งเพิ่มเติมทุกปี และได้ปรับปรุง และซ่อมแซมไฟฟ้าให้สามารถใช้งานได้อยู่อย่างสม่ำเสมอ

๓) การประปา

ในเขตเทศบาลตำบลวังห้วมีประปาหมู่บ้าน จำนวน ๑๓ แห่ง โดยประปาหมู่บ้านทุกแห่งอยู่ภายใต้การบริหารงานของคณะกรรมการบริหารกิจการและบำรุงรักษาระบบประปาหมู่บ้าน

๔) โทรศัพท์

ในเขตเทศบาลตำบลวังห้วมีระบบโทรศัพท์สาธารณะ แต่ปัจจุบันไม่ได้รับความนิยมมาก เนื่องจากเทคโนโลยีด้านการสื่อสารก้าวหน้า ประชาชนจึงเลือกใช้โทรศัพท์เคลื่อนที่ทดแทน

๕) ระบบโลจิสติกส์ (Logistics) หรือการขนส่ง

๑. การไปรษณีย์ ในเขตเทศบาลตำบลวังห้วไม่มีที่ทำการไปรษณีย์ประจำตำบล แต่ประชาชนสามารถใช้บริการได้ ณ ที่ทำการไปรษณีย์อำเภอศรีประจันต์ และที่ทำการไปรษณีย์ดอนเจดีย์

๒. การขนส่ง ในปัจจุบันบริษัทเอกชนที่ให้บริการด้านการขนส่งมีเพิ่มขึ้น เช่น Kerry Express, SCG Express, Flash Express, J&T Express เป็นต้น

๖. ระบบเศรษฐกิจ

๑) การเกษตร

ประชากรส่วนใหญ่ในพื้นที่ตำบลวังห้ว กว่าร้อยละ ๙๐ ประกอบอาชีพเกษตรกรรม รองลงมาคือ รับจ้างค้าขาย และข้าราชการ/พนักงานของรัฐ ตามลำดับ ซึ่งผลผลิตด้านการเกษตรที่สำคัญ อาทิ ข้าว ฝ้าย มะม่วง พุทรา และพืชผัก เช่น คื่นช่าย ถั่วพักยาว แตงกวา เป็นต้น

๒) การประมง

ในพื้นที่ตำบลวังหว้ามีการทำประมงเกี่ยวกับการเลี้ยงและการจับสัตว์น้ำ ซึ่งสามารถสร้างรายได้ให้ประชาชน การทำประมงในตำบลวังหว้า มี ๒ ประเภท คือ

๖.๒.๑ การทำประมงน้ำจืด หมายถึง การทำประมงในแหล่งน้ำจืด เช่น การจับปลาในแม่น้ำ ลำคลอง การเลี้ยงในกระชัง การเลี้ยงปลาตู้ เป็นต้น

๖.๒.๒ การทำประมงน้ำกร่อย หมายถึง การทำประมงโดยนำน้ำเค็มมาผสมกับน้ำจืดในบ่อเลี้ยง เช่น การเลี้ยงกุ้งขาว เป็นต้น

๓) การปศุสัตว์

ในพื้นที่ตำบลวังหว้ามีการทำปศุสัตว์ เช่น การเลี้ยงไก่ เป็ด สุกร วัว และแพะ ซึ่งนิยมเลี้ยงไว้เพื่อจำหน่ายและเพื่อบริโภคในครอบครัว

๔) การบริการ

ในพื้นที่ตำบลวังหว้ามีธุรกิจบริการ เช่น ร้านอินเทอร์เน็ต บ้านเช่า ร้านเสริมสวย ร้านตัดเย็บเสื้อผ้า อุ้งช่อมรยนต์ ร้านซ่อมรถจักรยานยนต์ ฯลฯ เป็นต้น

๕) การท่องเที่ยว

ตำบลวังหว้ามีแหล่งท่องเที่ยวที่สำคัญ ได้แก่

๑. วัดดงขี้เหล็ก ตั้งอยู่ในพื้นที่หมู่ที่ ๓ วัดที่ตั้งสร้างถ้ำจำลองเพื่อให้พุทธศาสนิกชนศึกษาถึงความ เป็นอนิจจัง หรือความไม่ยั่งยืนจริงของชีวิต

๒. วัดเกาะ ตั้งอยู่ในพื้นที่หมู่ที่ ๕ วัดต้นกำเนิดแห่งตำนานเกจิดัง หลวงพ่อปุย ปุญญสิริ พระคณาจารย์ผู้มีเวทย์วิทยาคม และวาจาศักดิ์สิทธิ์ประดุจพระร่วงของหลวงพ่อปุยเป็นที่กล่าวขานกันมากจนบรรดานักเลงใหญ่และเสือร้าย (โจร) ทั้งหลายของเมืองสุพรรณต่างเกรงกลัวบารมีของท่าน จนท่านได้รับสมญานามว่า "ปากพระร่วง"

๓. วัดคลองชะโด ตั้งอยู่ในพื้นที่หมู่ที่ ๗ เป็นวัดที่ประดิษฐานของพระพุทธรูปศักดิ์สิทธิ์ ปางมารวิชัย นั่งสมาธิ หล่อด้วยทองสัมฤทธิ์ หน้าตักกว้าง ๒๕ นิ้ว เป็นศิลปะสุโขทัย อายุกว่า ๘๐๐ ปี ที่ชาวบ้านต่างให้ความเคารพนับถือกันมาช้านาน

๔. บึงหนองจอก อยู่ในพื้นที่หมู่ที่ ๗ บึงน้ำขนาดใหญ่ที่เต็มไปด้วยดอกบัวหลวงบานสะพรั่งนับว่าเป็นสถานที่ท่องเที่ยวที่สำคัญของตำบลวังหว้า อีกทั้งยังมีการจัดกิจกรรมวันลอยกระทงของตำบลวังหว้าที่นี่อีกด้วย

๖) อุตสาหกรรม

ในพื้นที่ตำบลวังหว้า มีโรงงานอุตสาหกรรม จำนวน ๒ โรงงาน ได้แก่

๑. โรงงานอุตสาหกรรม ล.เอกเจริญ ตั้งอยู่ในพื้นที่ หมู่ที่ ๑

๒. โรงงานอุตสาหกรรม บจก. เอ็ม ที เอ็นจิเนียริง แอนด์ ซัพพลาย ตั้งอยู่ในพื้นที่ หมู่ที่ ๓

๗) การพาณิชย์และกลุ่มอาชีพ

การพาณิชย์ ได้แก่

๑. ปิมน้ำมัน
๒. ปิมหลอด
๓. ร้านจำหน่ายวัสดุก่อสร้าง
๔. ร้านขายยา
๕. ร้านขายของชำ
๖. ร้านรับซื้อของเก่า
๗. ตลาดนัด
๘. อู่ซ่อมรถ
๙. โรงสี

กลุ่มอาชีพ ได้แก่

๑. กลุ่มวิสาหกิจชุมชนบ้านดอนลานสร้างสรรค์

๘) แรงงาน

จากการสำรวจข้อมูลพื้นฐานพบว่า ประชากรที่มีอายุ ๑๕ - ๖๐ ปี อยู่ในวัยแรงงาน ร้อยละ ๘๐ โดยเฉพาะแรงงานด้านการเกษตร ประชากรอายุระหว่าง ๒๕ - ๕๐ ปี บางส่วน ไปรับจ้างทำงานนอกพื้นที่ ปัญหาที่พบ คือ ประชากรต้องไปทำงานนอกพื้นที่ในเมืองที่มีโรงงานอุตสาหกรรม บริษัท ห้างสรรพสินค้า เนื่องจากในพื้นที่ไม่มีโรงงานอุตสาหกรรม หรือห้างสรรพสินค้าขนาดใหญ่

๗. ศาสนา ประเพณี วัฒนธรรม

๑) การนับถือศาสนา

ประชาชนส่วนใหญ่ในตำบลวังห้วนับถือศาสนาพุทธ ซึ่งในตำบลวังห้วมีวัด จำนวน ๓ แห่ง ได้แก่ วัดดงขี้เหล็ก วัดเกาะ และวัดคลองชะโด

๒) ประเพณีและงานประจำปี

ตำบลวังห้วมีประเพณีที่ถือปฏิบัติกันมาทุกปี อาทิ ประเพณีสงกรานต์ ประเพณีแห่เทียนจำนำพรรษา ประเพณีตักบาตรเทโว และประเพณีลอยกระทง

๓) ภูมิปัญญาท้องถิ่น ภาษาถิ่น

๑. ภูมิปัญญาท้องถิ่นของตำบลวังห้วมีหลายหลาก ได้แก่ ภูมิปัญญาท้องถิ่นด้านการถนอมอาหาร เช่น การทำหน่อไม้ดอง ปลาเค็ม ภูมิปัญญาด้านการเกษตร เช่น การใช้ผลิตสารชีวภาพที่ได้จากธรรมชาติ มาใช้ในการทำการเกษตร และภูมิปัญญาทางวัฒนธรรม เช่น การแสดงพื้นบ้านเพลงอีแซว เป็นต้น

๒. ภาษาถิ่น ประชาชนตำบลวังห้วใช้ภาคกลางในการสื่อสาร แต่มีสำเนียงที่เป็นเอกลักษณ์ ที่รู้เรียกกันว่า ภาษาที่เหน่อ อันเป็นเอกลักษณ์ของชาวสุพรรณบุรีมาอย่างช้านาน

๔) OTOP สินค้าพื้นเมืองและของที่ระลึก

ตำบลวังห้วมีสินค้าพื้นเมืองที่ขึ้นชื่อ อาทิ ข้าวกล้องเกษตรอินทรีย์ ไอศกรีมจมูกข้าวไรซ์เบอร์รี่ จากกลุ่มบ้านดอนลานสร้างสรรค์ หมู่ที่ ๒ ตำบลวังห้ว ซึ่งผลิตภัณฑ์ข้าวกล้องเกษตรอินทรีย์ ประเภทข้าวกล้องหอมมะลิแดง ได้รับการคัดสรรเป็นผลิตภัณฑ์ OTOP ระดับ ๕ ดาว

๘. ทรัพยากรธรรมชาติ

๑) น้ำ

ตำบลวังห้วมีแหล่งน้ำธรรมชาติ ดังนี้

๑. แม่น้ำท่าจีน

๒. แม่น้ำท่าคอย

และแหล่งน้ำเพื่อการเกษตร ดังนี้

๑. คลองชลประทานสาย ๑ ขวา

๒. คลองชลประทานสาย ๑ ขวา ๑ ขวา

๓. ลำรางห้วยแค

๔. ลำรางห้วยชัน

๕. บึงหนองจอก

๖. บึงหนองน้ำขาว

๗. หนองซัด

๘. หนองอาสา

๙. หนองตอ

๑๐. สระหลวง

๒) ป่าไม้

ตำบลวังห้วมีลักษณะพื้นที่ส่วนใหญ่เป็นพื้นที่ราบลุ่ม ไม่มีเขตพื้นที่ป่าไม้

๓) ภูเขา

ตำบลวังห้วมีลักษณะพื้นที่ส่วนใหญ่เป็นพื้นที่ราบลุ่ม ไม่มีภูเขา

๔) ทรัพยากรธรรมชาติที่สำคัญขององค์กรปกครองส่วนท้องถิ่น

ทรัพยากรธรรมชาติที่สำคัญในเขตพื้นที่ตำบลวังห้ว ทั้งดิน น้ำ อากาศ จัดอยู่ในเกณฑ์ที่ดี ไม่มีมลพิษที่เป็นอันตรายต่อสิ่งมีชีวิต แต่คุณภาพดินที่ใช้ในการเพาะปลูกส่วนใหญ่เริ่มเสื่อมสภาพเนื่องจากการใช้สารเคมีในการเพาะปลูก แต่ประชาชนบางกลุ่มได้หันมาให้ความสำคัญโดยมีการหันมาสนใจในการทำการเกษตรอินทรีย์ตามแนวปรัชญาของเศรษฐกิจพอเพียง

ส่วนที่ ๒

ยุทธศาสตร์การพัฒนากองคกรปกครองส่วนท้องถิ่น

ส่วนที่ ๒

ยุทธศาสตร์องค์กรปกครองส่วนท้องถิ่น

๑. ความสัมพันธ์ระหว่างแผนพัฒนาระดับมหภาค

๑) ยุทธศาสตร์ชาติ ๒๐ ปี (พ.ศ. ๒๕๖๑ - ๒๕๘๐)

รัฐธรรมนูญแห่งราชอาณาจักรไทย มาตรา ๖๕ กำหนดให้รัฐพึงจัดให้มียุทธศาสตร์ชาติเป็นเป้าหมาย การพัฒนาประเทศอย่างยั่งยืนตามหลักธรรมาภิบาลเพื่อใช้เป็นกรอบในการจัดทำแผนต่าง ๆ ให้สอดคล้องและบูรณาการกันเพื่อให้เกิดเป็นพลังผลักดันรวมกันไปสู่เป้าหมายดังกล่าวโดยให้เป็นไปตามที่กำหนดในกฎหมายว่า ด้วยการจัดทำยุทธศาสตร์ชาติ และต่อมาได้มีการตราพระราชบัญญัติการจัดทำยุทธศาสตร์ชาติ พ.ศ. ๒๕๖๐ โดยกำหนดให้มีการแต่งตั้งคณะกรรมการยุทธศาสตร์ชาติ เพื่อรับผิดชอบในการจัดทำร่างยุทธศาสตร์ชาติ กำหนด วิธีการการมีส่วนร่วมของประชาชนในการจัดทำร่างยุทธศาสตร์ชาติในการติดตามการตรวจสอบ และการประเมินผล รวมทั้ง กำหนดมาตรการส่งเสริม และสนับสนุนให้ประชาชนทุกภาคส่วนดำเนินการให้สอดคล้องกับยุทธศาสตร์ชาติ ซึ่งยุทธศาสตร์ชาติ ๒๐ ปี (พ.ศ. ๒๕๖๑ - ๒๕๘๐) เป็นยุทธศาสตร์ชาติฉบับแรกของประเทศไทยตาม รัฐธรรมนูญแห่งราชอาณาจักรไทย ซึ่งจะต้องนำไปสู่การปฏิบัติเพื่อให้ประเทศไทยบรรลุวิสัยทัศน์ “ประเทศไทย มีความมั่นคง มั่งคั่ง ยั่งยืน เป็นประเทศพัฒนาแล้ว ด้วยการพัฒนาตามหลักปรัชญาของเศรษฐกิจพอเพียง” เพื่อความสุขของคนไทยทุกคน

วิสัยทัศน์ เป้าหมาย และตัวชี้วัด

วิสัยทัศน์ของประเทศไทย คือ “ประเทศไทยมีความมั่นคง มั่งคั่ง ยั่งยืน เป็นประเทศที่พัฒนาแล้ว ด้วยการพัฒนาตามหลักปรัชญาของเศรษฐกิจพอเพียง” โดยมีเป้าหมายการพัฒนาประเทศ คือ “ประเทศชาติมั่นคง ประชาชนมีความสุข เศรษฐกิจพัฒนาอย่างต่อเนื่อง สังคมเป็นธรรม ฐานทรัพยากรธรรมชาติยั่งยืน” โดยยกระดับศักยภาพของประเทศในหลากหลายมิติพัฒนาคนในทุกมิติและในทุกช่วงวัยให้เป็นคนดีคนเก่งและมีคุณภาพ สร้างโอกาสและความเสมอภาคทางสังคม สร้างการเติบโตบนคุณภาพชีวิตที่เป็นมิตรกับสิ่งแวดล้อม และมีภาครัฐของประชาชนเพื่อประชาชนและประโยชน์ส่วนรวม โดยการประเมินผลการพัฒนาตามยุทธศาสตร์ชาติ ประกอบด้วย

- ๑) ความอยู่ดีมีสุขของคนไทยและสังคมไทย
- ๒) ขีดความสามารถในการแข่งขัน การพัฒนาเศรษฐกิจและการกระจายรายได้
- ๓) การพัฒนาทรัพยากรมนุษย์ของประเทศ
- ๔) ความเท่าเทียมและความเสมอภาคของสังคม
- ๕) ความหลากหลายทางชีวภาพ คุณภาพสิ่งแวดล้อม และความยั่งยืนของทรัพยากรธรรมชาติ
- ๖) ประสิทธิภาพการบริหารจัดการและการเข้าถึงการให้บริการของภาครัฐ

การพัฒนาประเทศในช่วงระยะเวลาของยุทธศาสตร์ชาติจะมุ่งเน้นการสร้างสมดุลระหว่างการพัฒนา เศรษฐกิจสังคมและสิ่งแวดล้อมโดยประกอบด้วย ๖ ยุทธศาสตร์ ได้แก่ ยุทธศาสตร์ชาติด้านความมั่นคง ยุทธศาสตร์ชาติด้านการสร้างความสามารถในการแข่งขัน ยุทธศาสตร์ชาติด้านการพัฒนาและเสริมสร้างศักยภาพ ทรัพยากรมนุษย์ ยุทธศาสตร์ชาติด้านการสร้างโอกาสและความเสมอภาคทางสังคม ยุทธศาสตร์ชาติด้านการสร้าง การเติบโตบนคุณภาพชีวิตที่เป็นมิตรต่อสิ่งแวดล้อม และยุทธศาสตร์ชาติด้านการปรับสมดุลและพัฒนาระบบการบริหารจัดการภาครัฐ

๑. ยุทธศาสตร์ชาติด้านความมั่นคง

ยุทธศาสตร์ชาติด้านความมั่นคง มีเป้าหมายการพัฒนาที่สำคัญคือ ประเทศชาติมั่นคง ประชาชนมีความสุข เน้นการบริหารจัดการสภาวะแวดล้อมของประเทศให้มีความมั่นคง ปลอดภัย เอกရာช อธิปไตย และมีความสงบเรียบร้อยในทุกระดับ ตั้งแต่ระดับชาติ สังคม ชุมชน มุ่งเน้นการพัฒนาคน เครื่องมือ เทคโนโลยี และระบบ

ฐานข้อมูลขนาดใหญ่ให้มีความพร้อมสามารถรับมือกับภัยคุกคามและภัยพิบัติได้ทุกรูปแบบ และทุกระดับความรุนแรงควบคู่ไปกับการป้องกันและแก้ไขปัญหาด้านความมั่นคงที่มีอยู่ในปัจจุบัน และที่อาจจะเกิดขึ้นในอนาคต ใช้กลไกการแก้ไขปัญหาแบบบูรณาการทั้งกับส่วนราชการ ภาคเอกชน ประชาสังคม และองค์กรที่ไม่ใช่รัฐ รวมถึงประเทศเพื่อนบ้านและมิตรประเทศทั่วโลกบนพื้นฐานของหลักธรรมาภิบาล ตัวชี้วัด ประกอบด้วย

(๑) ความสุขของประชากรไทย

(๒) ความมั่นคง ปลอดภัยของประเทศ

(๓) ความพร้อมของกองทัพ หน่วยงานด้านความมั่นคง และการมีส่วนร่วมของภาครัฐ ภาคเอกชน และภาคประชาชนในการป้องกันและแก้ไขปัญหาความมั่นคง

(๔) บทบาทและการยอมรับในด้านความมั่นคงของไทยในประชาคมระหว่างประเทศ

(๕) ประสิทธิภาพการบริหารจัดการความมั่นคงแบบองค์รวม

๒. ยุทธศาสตร์ชาติด้านการสร้างความสามารถในการแข่งขัน

ยุทธศาสตร์ชาติด้านการสร้างความสามารถในการแข่งขัน มีเป้าหมายการพัฒนาที่มุ่งเน้นการยกระดับศักยภาพของประเทศในหลากหลายมิติบนพื้นฐานแนวคิด ๓ ประการได้แก่

(๑) “ต่อยอดอดีต” โดยมองกลับไปที่รากเหง้าทางเศรษฐกิจ อัตลักษณ์ วัฒนธรรม ประเพณี วิถีชีวิต และจุดเด่นทางทรัพยากรธรรมชาติ ที่หลากหลาย รวมทั้งความได้เปรียบเชิงเปรียบเทียบของประเทศในด้านอื่น ๆ นำมาประยุกต์ผสมผสานกับเทคโนโลยีและนวัตกรรมเพื่อให้สอดคล้องกับบริบทของเศรษฐกิจ และสังคมโลกสมัยใหม่

(๒) “ปรับปัจจุบัน” เพื่อปูทางสู่อนาคตผ่านการพัฒนาโครงสร้างพื้นฐานของประเทศในมิติต่างๆ ทั้งโครงข่ายระบบคมนาคมและขนส่ง โครงสร้างพื้นฐานวิทยาศาสตร์เทคโนโลยีและดิจิทัลและการปรับสภาพแวดล้อมให้เอื้อต่อการพัฒนาอุตสาหกรรมและบริการอนาคต

(๓) “สร้างคุณค่าใหม่ ในอนาคต” ด้วยการเพิ่มศักยภาพของผู้ประกอบการ พัฒนาคู่มือใหม่ รวมถึงปรับรูปแบบธุรกิจเพื่อตอบสนองต่อความต้องการของตลาด ผสมผสานกับยุทธศาสตร์ที่รองรับอนาคตบนพื้นฐานของการต่อยอดอดีตและปรับปัจจุบัน พร้อมทั้งการส่งเสริมและสนับสนุนจากภาครัฐให้ประเทศไทยสามารถสร้างฐานรายได้และการจ้างงานใหม่ขยายโอกาสทางการค้าและการลงทุนในเวทีโลกควบคู่ไปกับการยกระดับรายได้และการกินดีอยู่ดี รวมถึงการเพิ่มขึ้นของคนชั้นกลางและลดความเหลื่อมล้ำของคนในประเทศได้ในคราวเดียวกัน

ตัวชี้วัดประกอบด้วย

(๑) รายได้ประชาชาติการขยายตัวของผลิตภัณฑ์มวลรวมภายในประเทศ และการกระจายรายได้

(๒) ผลิตภาพการผลิตของประเทศ ทั้งในปัจจุบันการผลิตและแรงงาน

(๓) การลงทุนเพื่อการวิจัยและพัฒนา

(๔) ความสามารถในการแข่งขันของประเทศ

๓. ยุทธศาสตร์ชาติด้านการพัฒนาและเสริมสร้างศักยภาพทรัพยากรมนุษย์

ยุทธศาสตร์ชาติด้านการพัฒนาและเสริมสร้างศักยภาพทรัพยากรมนุษย์ มีเป้าหมายการพัฒนาที่สำคัญเพื่อพัฒนาคนในทุกมิติและในทุกช่วงวัยให้เป็นคนดีคนเก่งและมีคุณภาพ โดยคนไทยมีความพร้อมทั้งกายใจ สติปัญญา มีพัฒนาการที่รอบด้านและมีสุขภาวะที่ดีในทุกช่วงวัย มีจิตสาธารณะ รับผิดชอบต่อสังคมและผู้อื่น มัธยัสถ์ อุดม ออบอ้อมอารี มีวินัย รักษาศีลธรรม และเป็นพลเมืองดีของชาติ มีหลักคิดที่ถูกต้อง มีทักษะที่เป็นในศตวรรษที่ ๒๑ มีทักษะสื่อสารภาษาอังกฤษและภาษาที่ ๓ และอนุรักษ์ภาษาท้องถิ่นมีนิสัยรักการเรียนรู้และ

การพัฒนาตนเองอย่างต่อเนื่องตลอดชีวิตสู่การเป็นคนไทยที่มีทักษะสูง เป็นนวัตกรรมนักคิดผู้ประกอบการเกษตรกรยุคใหม่และอื่น ๆ โดยมีสัมมาชีพตามความถนัดของตนเอง

ตัวชี้วัดประกอบด้วย

- (๑) การพัฒนาคุณภาพชีวิตสุขภาวะและความเป็นอยู่ที่ดีของคนไทย
- (๒) ผลสัมฤทธิ์ทางการศึกษาและการเรียนรู้ตลอดชีวิต
- (๓) การพัฒนาสังคมและครอบครัวไทย

๔. ยุทธศาสตร์ชาติด้านการสร้างโอกาสและความเสมอภาคทางสังคม

ยุทธศาสตร์ชาติด้านการสร้างโอกาสและความเสมอภาคทางสังคม มีเป้าหมายการพัฒนาที่สำคัญ คือ การดึงเอาพลังของภาคส่วนต่าง ๆ ทั้งภาคเอกชน ประชาสังคมชุมชนท้องถิ่นมาร่วมขับเคลื่อนโดยการสนับสนุนการรวมตัวของประชาชนในการร่วมคิดร่วมทำเพื่อส่วนรวม การกระจายอำนาจและความรับผิดชอบไปสู่กลไกบริหารราชการแผ่นดินในระดับท้องถิ่น การเสริมสร้างความเข้มแข็งของชุมชนในการจัดการตนเองและการเตรียมความพร้อมของประชากรไทยทั้งในมิติสุขภาพ เศรษฐกิจ สังคม และสภาพแวดล้อมให้เป็นประชากรที่มีคุณภาพ สามารถพึ่งตนเองและทำประโยชน์แก่ครอบครัวชุมชนและสังคมให้นานที่สุด โดยรัฐให้หลักประกันการเข้าถึงบริการและสวัสดิการที่มีคุณภาพอย่างเป็นธรรมและทั่วถึง

ตัวชี้วัดประกอบด้วย

- (๑) ความแตกต่างของรายได้และการเข้าถึงบริการภาครัฐระหว่างกลุ่มประชากร
- (๒) ความก้าวหน้าของการพัฒนาคน
- (๓) ความก้าวหน้าในการพัฒนาจังหวัดในการเป็นศูนย์กลางความเจริญทางเศรษฐกิจสังคม

และเทคโนโลยี

- (๔) คุณภาพชีวิตของประชากรสูงอายุ

๕. ยุทธศาสตร์ชาติด้านการสร้างการเติบโตบนคุณภาพชีวิตที่เป็นมิตรต่อสิ่งแวดล้อม

ยุทธศาสตร์ชาติด้านการสร้างการเติบโตบนคุณภาพชีวิตที่เป็นมิตรต่อสิ่งแวดล้อม มีเป้าหมายการพัฒนาที่สำคัญเพื่อนำไปสู่การบรรลุเป้าหมายการพัฒนาที่ยั่งยืนในทุกมิติ ทั้งมิติด้านสังคมเศรษฐกิจสิ่งแวดล้อม ธรรมชาติภูมิบาลและความเป็นหุ้นส่วนความร่วมมือระหว่างกันทั้งภายในและภายนอกประเทศอย่างบูรณาการ ใช้พื้นที่เป็นตัวตั้งในการกำหนดกลยุทธ์และแผนงาน และการให้ทุกฝ่ายที่เกี่ยวข้องได้เข้ามามีส่วนร่วมในแบบทางตรงให้มากที่สุดเท่าที่จะเป็นไปได้โดยเป็นการดำเนินการบนพื้นฐานการเติบโตร่วมกัน ไม่ว่าจะผ่านทางเศรษฐกิจ สิ่งแวดล้อม และคุณภาพชีวิต โดยให้ความสำคัญกับการสร้างสมดุลทั้ง ๓ ด้าน อันจะนำไปสู่ความยั่งยืนเพื่อคนรุ่นต่อไปอย่างแท้จริง

ตัวชี้วัดประกอบด้วย

- (๑) พื้นที่สีเขียวที่เป็นมิตรกับสิ่งแวดล้อม
- (๒) สภาพแวดล้อมและทรัพยากรธรรมชาติที่เสื่อมโทรมได้รับการฟื้นฟู
- (๓) การเติบโตที่เป็นมิตรกับสิ่งแวดล้อม
- (๔) ปริมาณก๊าซเรือนกระจกมูลค่าเศรษฐกิจฐานชีวภาพ

๖. ยุทธศาสตร์ชาติด้านการปรับสมดุลและพัฒนาระบบการบริหารจัดการภาครัฐ

ยุทธศาสตร์ชาติด้านการปรับสมดุลและพัฒนาระบบการบริหารจัดการภาครัฐ มีเป้าหมายการพัฒนาที่สำคัญเพื่อปรับเปลี่ยนภาครัฐที่ยึดหลัก “ภาครัฐของประชาชนเพื่อประชาชน และประโยชน์ส่วนรวม” โดยภาครัฐต้องมีขนาดที่เหมาะสมกับบทบาท ภารกิจ แยกแยะบทบาทหน่วยงานของรัฐที่ทำหน้าที่ในการกำกับหรือในการให้บริการ ยึดหลักธรรมาภิบาล ปรับวัฒนธรรมการทำงานให้มุ่งผลสัมฤทธิ์และผลประโยชน์ส่วนรวม มีความทันสมัย และพร้อมที่จะปรับตัวให้ทันต่อการเปลี่ยนแปลงของโลกอยู่ตลอดเวลา โดยเฉพาะอย่างยิ่งการนำนวัตกรรมเทคโนโลยี ข้อมูลขนาดใหญ่ระบบการทำงานที่เป็นดิจิทัลเข้ามาประยุกต์ใช้อย่างคุ้มค่าและปฏิบัติงานเทียบได้กับมาตรฐานสากล รวมทั้งมีลักษณะเปิดกว้างเชื่อมโยงถึงกันและเปิดโอกาสให้ทุกภาคส่วนเข้ามามีส่วนร่วมเพื่อตอบสนองความต้องการของประชาชนได้อย่างสะดวก รวดเร็ว และโปร่งใส โดยทุกภาคส่วนในสังคมต้องร่วมกันปลูกฝังค่านิยมความซื่อสัตย์ สุจริต ความมั่งคั่ง และสร้างจิตสำนึกในการปฏิเสธไม่ยอมรับการทุจริตประพฤติมิชอบอย่างสิ้นเชิง นอกจากนี้ กฎหมายต้องมีความชัดเจนมีเพียงเท่าที่จำเป็นมีความทันสมัย มีความเป็นสากล มีประสิทธิภาพ และนำไปสู่การลดความเหลื่อมล้ำและเอื้อต่อการพัฒนาโดยกระบวนการยุติธรรมมีการบริหารที่มีประสิทธิภาพ เป็นธรรม ไม่เลือกปฏิบัติ และการอำนวยความสะดวกตามหลักนิติธรรม

ตัวชี้วัดประกอบด้วย

- (๑) ระดับความพึงพอใจของประชาชนต่อการให้บริการสาธารณะของภาครัฐ
- (๒) ประสิทธิภาพของการบริการภาครัฐ
- (๓) ระดับความโปร่งใส การทุจริต ประพฤติมิชอบ
- (๔) ความเสมอภาคในกระบวนการยุติธรรม

๒) แผนพัฒนาเศรษฐกิจและสังคมแห่งชาติ ฉบับที่ ๑๒ (พ.ศ. ๒๕๖๐ - ๒๕๖๔)

ประกาศ ณ วันที่ ๒๙ ธันวาคม พุทธศักราช ๒๕๕๙ เป็นปีที่ ๑ ในรัชกาลปัจจุบัน ผู้รับสนองพระบรมราชโองการ พลเอกประยุทธ์ จันทร์โอชา นายกรัฐมนตรี เริ่มใช้ตั้งแต่วันที่ ๑ ตุลาคม ๒๕๕๙ จนถึงวันที่ ๓๐ กันยายน ๒๕๖๔

แผนพัฒนาเศรษฐกิจและสังคมแห่งชาติ ฉบับที่ ๑๒ (พ.ศ. ๒๕๖๐ - ๒๕๖๔) ได้จัดทำขึ้นในช่วงเวลาของการปฏิรูปประเทศท่ามกลางสถานการณ์โลกที่เปลี่ยนแปลงอย่างรวดเร็วและเชื่อมโยงกันใกล้ชิดกันมากขึ้น โดยได้น้อมนำหลัก “ปรัชญาของเศรษฐกิจพอเพียง” มาเป็นปรัชญานำทางในการพัฒนาประเทศต่อเนื่องจากแผนพัฒนาฯ ฉบับที่ ๙ - ๑๑ เพื่อเสริมสร้างภูมิคุ้มกันและช่วยให้สังคมไทยสามารถยืนหยัดอยู่ได้อย่างมั่นคง เกิดภูมิคุ้มกันและมีการบริหารจัดการความเสี่ยงอย่างเหมาะสม ส่งผลให้การพัฒนาประเทศสู่ความสมดุลและยั่งยืน ในการจัดทำแผนพัฒนาฯ ฉบับที่ ๑๒ ครั้งนี้ สำนักงานคณะกรรมการพัฒนาการเศรษฐกิจและสังคมแห่งชาติ (สศช.) ได้จัดทำบนพื้นฐานของยุทธศาสตร์ชาติ ๒๐ ปี (พ.ศ. ๒๕๖๐ - ๒๕๗๙) ซึ่งเป็นแผนแม่บทหลักของการพัฒนาประเทศ และเป้าหมายการพัฒนาที่ยั่งยืน (Sustainable Development Goals : SDGs) รวมทั้งการปรับโครงสร้างประเทศไทยไปสู่ประเทศไทย ๔.๐ ตลอดจนประเด็นการปฏิรูปประเทศ นอกจากนี้ได้ให้ความสำคัญกับการมีส่วนร่วมของภาคีการพัฒนาทุกภาคส่วนทั้งในระดับกลุ่มอาชีพ ระดับภาค และระดับประเทศในทุกขั้นตอนของแผนฯ อย่างกว้างขวางและต่อเนื่อง เพื่อร่วมกันกำหนดวิสัยทัศน์และทิศทางพัฒนาประเทศ รวมทั้งร่วมจัดทำรายละเอียดยุทธศาสตร์ของแผนฯ เพื่อมุ่งสู่ “ความมั่นคง มั่งคั่งและยั่งยืน” การพัฒนาประเทศในระยะแผนพัฒนาฯ ฉบับที่ ๑๒ จึงเป็นจุดเปลี่ยนที่สำคัญในการเชื่อมต่อกับยุทธศาสตร์ชาติ ๒๐ ปี ในลักษณะการแปลงยุทธศาสตร์ระยะยาวสู่การปฏิบัติ โดยในแต่ละยุทธศาสตร์ของแผนพัฒนาฯ ฉบับที่ ๑๒ ได้กำหนดประเด็นการพัฒนาพร้อมทั้งแผนงาน/โครงการสำคัญ ที่ต้องดำเนินการให้เห็นผลเป็นรูปธรรมในช่วง ๕ ปีแรก ของการขับเคลื่อนยุทธศาสตร์ชาติ เพื่อเตรียมความพร้อมคน สังคม และระบบเศรษฐกิจของประเทศให้สามารถปรับตัวรองรับผลกระทบจากการเปลี่ยนแปลงได้อย่างเหมาะสม ขณะเดียวกันยังได้กำหนดแนวคิดและกลไกการขับเคลื่อนและติดตามประเมินผลที่ชัดเจนเพื่อกำกับให้การพัฒนาเป็นไปอย่างมีทิศทางและเกิดประสิทธิภาพนำไปสู่การพัฒนาเพื่อประโยชน์สุขที่ยั่งยืนของสังคมไทย

เป้าหมายระยะยาว

มีแนวทางหลักในการผลักดันการพัฒนานวัตกรรมและการนำมาใช้คือ การกำหนดวาระการวิจัยแห่งชาติ (National Research Agenda) ให้มีจุดเน้นที่ชัดเจนเฉพาะเจาะจงและสอดคล้องกับสาขาเป้าหมายการพัฒนาประเทศและการใช้กลยุทธ์ด้านนวัตกรรมบูรณาการ

วัตถุประสงค์และเป้าหมายการพัฒนาในช่วงแผนพัฒนาฯ ฉบับที่ ๑๒

๑) เพื่อวางรากฐานให้คนไทยเป็นคนที่สมบูรณ์ มีคุณธรรมจริยธรรม มีระเบียบวินัย ค่านิยมที่ดี มีจิตสาธารณะ และมีความสุข โดยมีสุขภาวะและสุขภาพที่ดี ครอบคลุมรอบอุ้งน ตลอดจนเป็นคนเก่งที่มีทักษะความรู้ความสามารถและพัฒนาตนเองได้ต่อเนื่องตลอดชีวิต

๒) เพื่อให้คนไทยมีความมั่นคงทางเศรษฐกิจและสังคม ได้รับความเป็นธรรมในการเข้าถึงทรัพยากรและบริการทางสังคมที่มีคุณภาพ ผู้ด้อยโอกาสได้รับการพัฒนาศักยภาพ รวมทั้งชุมชนมีความเข้มแข็งพึ่งพาตนเองได้

๓) เพื่อให้เศรษฐกิจเข้มแข็งแข่งขันได้มีเสถียรภาพและมีความยั่งยืนสร้างความเข้มแข็งของฐานการผลิตและบริการเดิมและขยายฐานใหม่โดยการใช้นวัตกรรมที่เข้มข้นมากขึ้น สร้างความเข้มแข็งของเศรษฐกิจฐานรากและสร้างความมั่นคงทางพลังงาน อาหาร และน้ำ

๔) เพื่อรักษาและฟื้นฟูทรัพยากรธรรมชาติและคุณภาพสิ่งแวดล้อมให้สามารถสนับสนุนการเติบโตที่เป็นมิตรกับสิ่งแวดล้อมและการมีคุณภาพชีวิตที่ดีของประชาชน

๕) เพื่อให้การบริหารราชการแผ่นดินมีประสิทธิภาพ โปร่งใส ทันทสมัย และมีการทำงานเชิงบูรณาการของภาคีการพัฒนา

๖) เพื่อให้มีการกระจายความเจริญไปสู่ภูมิภาคโดยการพัฒนาระดับภาคและเมืองเพื่อรองรับการพัฒนายกระดับฐานการผลิตและบริการเดิมและขยายฐานการผลิตและบริการใหม่

๗) เพื่อผลักดันให้ประเทศไทยมีความเชื่อมโยง (Connectivity) กับประเทศต่าง ๆ ทั้งในระดับอนุภูมิภาค ภูมิภาค และนานาชาติ ได้อย่างสมบูรณ์และมีประสิทธิภาพ รวมทั้งให้ประเทศไทยมีบทบาทและสร้างสรรค์ในด้านการค้า การบริการ และการลงทุนภายใต้กรอบความร่วมมือต่าง ๆ ทั้งในระดับอนุภูมิภาค ภูมิภาคและโลก

ยุทธศาสตร์การพัฒนาประเทศ

การเปลี่ยนแปลงโครงสร้างประชากรไทยที่จะเข้าสู่สังคมสูงวัยอย่างสมบูรณ์ เมื่อสิ้นสุดแผนพัฒนาฯ ฉบับที่ ๑๒ โดยที่สัดส่วนผู้สูงอายุจะเพิ่มขึ้นเป็นร้อยละ ๑๙.๘ ของจำนวนประชากรทั้งหมด ในขณะที่จำนวนประชากรวัยแรงงานได้เริ่มลดลงมาตั้งแต่ปี ๒๕๕๘ เป็นต้นมา

ยุทธศาสตร์ที่ ๑ การเสริมสร้างและพัฒนาศักยภาพทุนมนุษย์

วัตถุประสงค์

๑. เพื่อปรับเปลี่ยนให้คนไทยในสังคมไทยมีค่านิยมตามบรรทัดฐานที่ดีทางสังคม
๒. เพื่อเตรียมคนไทยในสังคมไทยให้มีทักษะในการดำรงชีวิตสำหรับโลกศตวรรษที่ ๒๑
๓. เพื่อส่งเสริมให้คนไทยมีสุขภาวะที่ดีตลอดช่วงชีวิต
๔. เพื่อเสริมสร้างสถาบันทางสังคมให้มีความเข้มแข็งเอื้อต่อการพัฒนาคนและประเทศ

เป้าหมายการพัฒนา

๑. คนไทยส่วนใหญ่มีทัศนคติและพฤติกรรมตามบรรทัดฐานที่ดีของสังคมเพิ่มขึ้น
๒. คนในสังคมไทยทุกช่วงวัยมีทักษะความรู้และความสามารถเพิ่มขึ้น
๓. คนไทยได้รับการศึกษาที่มีคุณภาพสูงตามมาตรฐานสากล และสามารถเรียนรู้ด้วยตนเองอย่างต่อเนื่อง

๔. คนไทยมีสุขภาพที่ดีขึ้น

๕. สถาบันทางสังคมมีความเข้มแข็งและมีส่วนร่วมในการพัฒนาประเทศเพิ่มขึ้น โดยเฉพาะสถาบันครอบครัว สถาบันการศึกษา สถาบันทางศาสนา ชุมชน สื่อมวลชนและภาคเอกชน

ยุทธศาสตร์ที่ ๒ การสร้างความเป็นธรรมและลดความเหลื่อมล้ำในสังคม

เป้าหมายที่ ๑

ลดปัญหาความเหลื่อมล้ำด้านรายได้ของกลุ่มคนที่มีฐานะทางเศรษฐกิจสังคมที่แตกต่างกันและแก้ไขปัญหาค่าความยากจน

ตัวชี้วัด ๑.๑ รายได้เฉลี่ยต่อหัวของกลุ่มประชากรร้อยละ ๔๐ ที่มีรายได้ต่ำสุด เพิ่มขึ้นไม่ต่ำกว่าร้อยละ ๑๕ ต่อปี

ตัวชี้วัด ๑.๒ ค่าสัมประสิทธิ์ความไม่เสมอภาค (Gini Coefficient) ด้านรายได้ลดลงเหลือ ๐.๔๑ เมื่อสิ้นสุด แผนพัฒนาฯ ฉบับที่ ๑๒

ตัวชี้วัด ๑.๓ การถือครองสินทรัพย์ทางการเงินของกลุ่มประชากรร้อยละ ๔๐ ที่มีรายได้ต่ำสุด เพิ่มขึ้น

ตัวชี้วัด ๑.๔ สัดส่วนประชากรที่อยู่ใต้เส้นความยากจนลดลงเหลือร้อยละ ๖.๕ ณ สิ้นแผนพัฒนาฯ

ตัวชี้วัด ๑.๕ สัดส่วนหนี้สินต่อรายได้ทั้งหมดของครัวเรือนของกลุ่มครัวเรือนที่ยากจนที่สุดลดลง

เป้าหมายที่ ๒

เพิ่มโอกาสการเข้าถึงบริการพื้นฐานทางสังคมของภาครัฐ

ตัวชี้วัด ๒.๑ อัตราการเข้าเรียนสุทธิ (ที่ปรับปรุง) ในระดับการศึกษาขั้นพื้นฐานเท่ากับร้อยละ ๙๐ โดยไม่มีความแตกต่างระหว่างกลุ่มนักเรียน/นักศึกษาที่ครอบครัวยากจนมีฐานะทางเศรษฐกิจสังคมและระหว่างพื้นที่

ตัวชี้วัด ๒.๒ สัดส่วนนักเรียนที่มีผลสัมฤทธิ์ทางการศึกษาทุกระดับขั้นผ่านเกณฑ์คะแนนร้อยละ ๕๐ มีจำนวนเพิ่มขึ้นและความแตกต่างของคะแนนผลสัมฤทธิ์ระหว่างพื้นที่และภูมิภาคลดลง

ตัวชี้วัด ๒.๓ สัดส่วนแรงงานนอกระบบที่อยู่ภายใต้ประกันสังคม (ผู้ประกันตนตามมาตรา ๔๐) และที่เข้าร่วมกองทุนการออมแห่งชาติต่อกำลังแรงงานเพิ่มขึ้น

ตัวชี้วัด ๒.๔ ความแตกต่างของสัดส่วนบุคลากรทางการแพทย์ต่อประชากรระหว่างพื้นที่ลดลง

ตัวชี้วัด ๒.๕ การเข้าถึงกระบวนการยุติธรรมของกลุ่มประชากรที่มีฐานะยากจนเพิ่มขึ้น

ยุทธศาสตร์ที่ ๓ การสร้างความเข้มแข็งทางเศรษฐกิจและแข่งขันได้อย่างยั่งยืน

การขับเคลื่อนให้เศรษฐกิจเจริญเติบโตในช่วงแผนพัฒนาฯ ฉบับที่ ๑๒ จะเน้นการพัฒนา และใช้วิทยาศาสตร์ เทคโนโลยีและนวัตกรรมขั้นก้าวหน้าที่เข้มข้นมากขึ้น การพัฒนาเศรษฐกิจดิจิทัล การพัฒนาและยกระดับคุณภาพของกำลังคนและความคิดสร้างสรรค์ในการขยายฐานเศรษฐกิจและฐานรายได้ใหม่ควบคู่กับการเพิ่มผลิตภาพของฐานการผลิตและบริการเดิมรวมทั้งการต่อยอดการผลิต และบริการเดิมโดยใช้ดิจิทัลและเทคโนโลยีอัจฉริยะ

ยุทธศาสตร์ที่ ๔ การเติบโตที่เป็นมิตรกับสิ่งแวดล้อมเพื่อการพัฒนาอย่างยั่งยืน

ประเด็นท้าทายที่ต้องเร่งดำเนินการในช่วงแผนพัฒนาฯ ฉบับที่ ๑๒ ได้แก่ การสร้างความมั่นคงของฐานทรัพยากรธรรมชาติและยกระดับคุณภาพสิ่งแวดล้อม เพื่อสนับสนุนการเติบโตที่เป็นมิตรกับสิ่งแวดล้อมและคุณภาพชีวิตของประชาชน เร่งแก้ไขปัญหาวิกฤตสิ่งแวดล้อมเพื่อลดมลพิษที่เกิดจากการผลิตและการบริโภค พัฒนาระบบบริหารจัดการที่โปร่งใสเป็นธรรม ส่งเสริมการผลิตและการบริโภคที่เป็นมิตรกับสิ่งแวดล้อมเป็นวงกว้างมากขึ้น ต้องเร่งเตรียมความพร้อมในลดการปล่อยก๊าซเรือนกระจกและเพิ่มขีดความสามารถในการปรับตัวต่อการเปลี่ยนแปลงสภาพภูมิอากาศ รวมทั้งบริหารจัดการเพื่อลดความเสี่ยงด้านภัยพิบัติทางธรรมชาติยุทธศาสตร์ที่ ๕ การเสริมสร้างความ

มั่นคงแห่งชาติเพื่อการพัฒนาประเทศสู่ความมั่นคงและยั่งยืนการเปลี่ยนแปลงทางเศรษฐกิจ สังคม วัฒนธรรม และการเมืองอันเกิดจากกระแสโลกาภิวัตน์ และความก้าวหน้าทางเทคโนโลยี มีแนวโน้มส่งผลกระทบต่อความมั่นคงและเสถียรภาพของประเทศไทย ในหลายมิติทั้งภัยคุกคามภายนอก ได้แก่ การขยายอิทธิพลและการเพิ่มบทบาทของประเทศมหาอำนาจในภูมิภาคต่าง ๆ ของโลก ความขัดแย้งด้านอาณาเขตแบบรัฐต่อรัฐ อาชญากรรมข้ามชาติ และการก่อการร้าย และภัยคุกคามภายในประเทศ ได้แก่ สถาบันหลักของชาติได้รับผลกระทบจากความเห็นต่างทางความคิดและอุดมการณ์ของคนในชาติ การสร้างสถานการณ์ในจังหวัดชายแดนภาคใต้ และการคุกคามทางเศรษฐกิจโดยอาชญากรรมคอมพิวเตอร์ ในระยะ ๕ ปีต่อไป ซึ่งเป็นช่วงแผนพัฒนาฯ ฉบับที่ ๑๒ จึงให้ความสำคัญต่อการฟื้นฟูพื้นฐานด้านความมั่นคงที่เป็นปัจจัยสำคัญต่อการพัฒนาทางเศรษฐกิจและสังคมของประเทศโดยเฉพาะการอยู่ร่วมกันในสังคมอย่างสันติของผู้มีความเห็นต่างทางความคิดและอุดมการณ์บนพื้นฐานของการปกครองระบอบประชาธิปไตยอันมีพระมหากษัตริย์เป็นประมุข และการเตรียมการรับมือกับภัยคุกคามข้ามชาติ ซึ่งจะส่งผลกระทบอย่างมีนัยยะสำคัญต่อการพัฒนาเศรษฐกิจและสังคมของประเทศในระยะ ๒๐ ปีข้างหน้า

ยุทธศาสตร์ที่ ๖ การบริหารจัดการในภาครัฐ การป้องกันการทุจริตประพฤติมิชอบ และธรรมาภิบาลในสังคมไทย

ระบบการบริหารจัดการในภาครัฐที่ขาดประสิทธิภาพเป็นอุปสรรคต่อการพัฒนาประเทศที่สำคัญประการหนึ่งมาอย่างต่อเนื่อง ทั้งในเรื่องการขับเคลื่อนการบริหารจัดการภาครัฐให้บรรลุเป้าประสงค์ที่วางไว้การให้บริการประชาชนยังไม่ได้มาตรฐานสากล การบังคับใช้กฎหมายที่ขาดประสิทธิภาพ การบริหารจัดการและการให้บริการของท้องถิ่นที่ขาดประสิทธิภาพและความโปร่งใส กระบวนการที่เปิดให้ประชาชนได้มีส่วนร่วมในการตัดสินใจการใช้งบประมาณยังไม่เพียงพอ ระบบและกระบวนการยุติธรรมไม่สามารถอำนวยความสะดวกได้อย่างเสมอภาคและเป็นธรรม รวมทั้งการขาดธรรมาภิบาลในสังคมไทยทำให้การทุจริตประพฤติมิชอบยังเป็นปัญหาสำคัญของประเทศในช่วง ๕ ปี ต่อจากนี้ไปจึงเป็นช่วงเวลาสำคัญที่ต้องเร่งปฏิรูปการบริหารจัดการภาครัฐให้เกิดผลสัมฤทธิ์อย่างจริงจัง เพื่อให้เป็นปัจจัยสนับสนุนสำคัญที่จะช่วยส่งเสริมการพัฒนาประเทศในทุกด้านให้ประสบผลสำเร็จบรรลุเป้าหมายที่วางไว้ในช่วงแผนพัฒนาฯ ฉบับที่ ๑๒ ทั้งการบริหารจัดการภาครัฐ ให้โปร่งใส มีประสิทธิภาพ รับผิดชอบ ตรวจสอบได้อย่างเป็นธรรม และประชาชนมีส่วนร่วม มีการกระจายอำนาจและแบ่งภารกิจรับผิดชอบที่เหมาะสม ระหว่างส่วนกลาง ภูมิภาค และท้องถิ่นและวางพื้นฐานเพื่อให้บรรลุตามกรอบเป้าหมายอนาคตในปี ๒๕๗๙

ยุทธศาสตร์ที่ ๗ การพัฒนาโครงสร้างพื้นฐานและระบบโลจิสติกส์

การพัฒนาโครงสร้างพื้นฐานและระบบโลจิสติกส์เป็นปัจจัยสำคัญในการสนับสนุนเศรษฐกิจ และสังคมการกระจายความเจริญและการพัฒนาเมืองและพื้นที่ รวมทั้งการยกระดับคุณภาพชีวิตของประชาชน อย่างไรก็ตามที่ผ่านมาการพัฒนาโครงสร้างพื้นฐานและระบบโลจิสติกส์ของประเทศ ประสบปัญหาความต่อเนื่องในการดำเนินการและปัญหาเชิงปริมาณ คุณภาพ และการบริหารจัดการการให้บริการที่สอดคล้องกับมาตรฐานสากล ทำให้มีข้อจำกัดในการสนับสนุนการพัฒนาประเทศให้มีประสิทธิภาพ ดังนั้น การพัฒนาโครงสร้างพื้นฐานและระบบโลจิสติกส์ของประเทศ ในช่วงแผนพัฒนาเศรษฐกิจและสังคมแห่งชาติ ฉบับที่ ๑๒ จะมุ่งเน้นการขยายขีดความสามารถและพัฒนาคุณภาพการให้บริการเพื่อรองรับการขยายตัวของเมืองและพื้นที่เศรษฐกิจหลัก และส่งเสริมการพัฒนาคุณภาพชีวิตของทุกกลุ่มในสังคมสนับสนุนให้เกิดความเชื่อมโยงในอนุภูมิภาคและในอาเซียนอย่างเป็นระบบ โดยมีโครงข่ายเชื่อมโยงภายในประเทศที่สนับสนุนการพัฒนาพื้นที่ตามแนวระเบียงเศรษฐกิจต่าง ๆ การพัฒนาระบบการบริหารจัดการและการกำกับดูแลให้สอดคล้องกับ มาตรฐานสากลเพื่อเพิ่มประสิทธิภาพการดำเนินการ สร้างความเป็นธรรมในการเข้าถึงบริการพื้นฐาน และการคุ้มครองผู้บริโภคการพัฒนาอุตสาหกรรมต่อเนื่องเพื่อสร้างโอกาสทางเศรษฐกิจให้กับประเทศและการพัฒนาผู้ประกอบการในสาขาโลจิสติกส์และหน่วยงานที่มีศักยภาพเพื่อไปทำธุรกิจในต่างประเทศ

ยุทธศาสตร์ที่ ๘ การพัฒนาวิทยาศาสตร์ เทคโนโลยี วิจัยและนวัตกรรม

เพื่อให้ประเทศไทยพัฒนาเข้าสู่สังคมนวัตกรรมและเตรียมการก้าวสู่ประเทศรายได้สูงในอนาคตตแนวทางการพัฒนาในช่วงระยะเวลา ๕ ปี จะต้องให้ความสำคัญกับการใช้องค์ความรู้ทางวิทยาศาสตร์ผลงานวิจัยและพัฒนาความก้าวหน้าทางเทคโนโลยีนวัตกรรมและความคิดสร้างสรรค์อย่างเข้มข้นทั้งในภาคธุรกิจ ภาครัฐ และภาคประชาสังคม รวมทั้งให้ความสำคัญกับการพัฒนาสภาวะแวดล้อมหรือปัจจัยพื้นฐานที่เอื้ออำนวย ทั้งการลงทุนด้านการวิจัยและพัฒนา การพัฒนาบุคลากรวิจัย โครงสร้างพื้นฐานทางวิทยาศาสตร์และเทคโนโลยี และการบริหารจัดการเพื่อช่วยขับเคลื่อนการพัฒนาประเทศให้ก้าวสู่เป้าหมายดังกล่าว

ยุทธศาสตร์ที่ ๙ การพัฒนาภาคเมือง และพื้นที่เศรษฐกิจ

แผนพัฒนาฯ ฉบับที่ ๑๒ มุ่งเน้นการพัฒนาและเร่งดำเนินการในประเด็นท้าทาย ได้แก่ การสร้างความเข้มแข็งของฐานการผลิตและบริการเดิมและขยายฐานการผลิตและบริการใหม่ที่สร้างรายได้สำหรับประชาชนในภาคการพัฒนาเมืองให้เติบโตอย่างมีคุณภาพ การพัฒนาและฟื้นฟูพื้นที่บริเวณชายฝั่งทะเลตะวันออกให้รองรับการขยายตัวของภาคอุตสาหกรรมแห่งอนาคตอย่างมีสมดุล และการบริหารจัดการพื้นที่เศรษฐกิจชายแดนให้เจริญเติบโตและแข่งขันได้อย่างยั่งยืน รวมทั้งการเพิ่มประสิทธิภาพกลไกการขับเคลื่อนการพัฒนาภาคและเมืองให้เกิดผลอย่างเป็นรูปธรรม

ยุทธศาสตร์ที่ ๑๐ ความร่วมมือระหว่างประเทศเพื่อการพัฒนา

ประเทศไทยต้องให้ความสำคัญกับความร่วมมือระหว่างประเทศในระดับที่เป็นวงกว้างขึ้น อาทิ ความตกลงหุ้นส่วนทางเศรษฐกิจระดับภูมิภาค (Regional Comprehensive Economic Partnership : RCEP) ความร่วมมือภายใต้กรอบเอเปคและกลุ่มประเทศ ๗๗ เป็นต้น ที่ต้องสนับสนุนการดำเนินงานตามข้อผูกพัน และพันธกรณีตลอดจนมาตรฐานต่างๆ ในฐานะประเทศสมาชิกในทุกระดับ และผลักดันให้การพัฒนาประเทศไทยสอดคล้องกับมาตรฐานสากลและข้อตกลงระหว่างประเทศต่าง ๆ อาทิ เป้าหมายการพัฒนาที่ยั่งยืนข้อกำหนดปริมาณการปล่อยก๊าซคาร์บอนไดออกไซด์ (CO₂ emission) มาตรฐานด้านการบิน และมาตรฐานด้านสิทธิมนุษยชนและแรงงานข้ามชาติ เป็นต้น และเพื่อที่ประเทศไทยจะใช้ความร่วมมือระหว่างประเทศให้เป็นกลไกสนับสนุนและขยายโอกาสการพัฒนาเศรษฐกิจและสังคมของไทยได้อย่างมีประสิทธิภาพ แผนพัฒนาฯ ฉบับที่ ๑๒ ได้ให้ความสำคัญกับการปรับปรุงกลไกภายในประเทศให้มีบูรณาการให้ความสำคัญกับโลกที่สร้างสรรค์และเป็นธรรมและมีบูรณาการกันในระดับอนุภูมิภาคและภูมิภาค และขณะเดียวกันก็ให้ความสำคัญกับการดำเนินการให้เกิดความชัดเจนต่อกลุ่มประเทศเพื่อนบ้านถึงบทบาทของประเทศไทยจากมุมมองของการพัฒนาอนุภูมิภาคและภูมิภาค

๓) แผนพัฒนาภาค/แผนพัฒนากลุ่มจังหวัด/แผนพัฒนาจังหวัด

๓.๑ แผนพัฒนาภาคกลางและพื้นที่กรุงเทพมหานคร

แนวคิดและทิศทางการพัฒนา

ภาคกลางและพื้นที่กรุงเทพมหานครเป็นภูมิภาคที่มีบทบาทสำคัญในการเชื่อมโยงกับทุกภาคภายในประเทศ เนื่องจากเป็นที่ตั้งของเมืองหลวงกรุงเทพมหานคร และเป็นที่ตั้งของหน่วยงานราชการระดับกระทรวง หน่วยงานรัฐวิสาหกิจ สถาบันการศึกษาและสถาบันวิจัยชั้นนำทุกระดับ สถาบันการรักษาพยาบาลที่ดีที่สุด รวมทั้งสถาบันธุรกิจ และสถาบันการเงินชั้นนำของประเทศ ขณะเดียวกันภาคกลางตั้งอยู่ในพื้นที่ลุ่มแม่น้ำขนาดใหญ่ที่มีความอุดมสมบูรณ์เป็น “อู่ข้าว อู่น้ำ” ของประเทศ และเป็นพื้นที่ในแนวระเบียงเศรษฐกิจตอนใต้ของอนุภูมิภาคลุ่มน้ำโขง (Southern Economic Corridor) ที่เชื่อมโยงเมียนมาร์-ไทย-กัมพูชา-เวียดนาม ซึ่งเป็นเส้นทางโลจิสติกส์ (Landbridge) เชื่อมโยงภูมิภาคอาเซียนกับโลกตะวันตกและโลกตะวันออก

ดังนั้น การพัฒนาภาคกลางสู่ความ “มั่นคง มั่งคั่ง ยั่งยืน” จำเป็นต้องรักษาความมีชื่อเสียงของ กรุงเทพมหานคร ให้เป็นเมืองชั้นนำระดับโลกตลอดไป ควบคู่ไปกับการใช้ศักยภาพพื้นฐานด้านความอุดมสมบูรณ์ ของดินและน้ำ และความพร้อมของสถาบันการศึกษาและสถาบันวิจัยในการยกระดับภาคการเกษตรสู่เกษตร อุตสาหกรรมที่ใช้เทคโนโลยีและนวัตกรรมเพื่อผลิตสินค้าและบริการที่มีมูลค่าสูง รวมทั้งการพัฒนาเส้นทางโลจิสติกส์เชื่อมโยงทวาย (เมียนมาร์) กับเขตพัฒนาพิเศษภาคตะวันออก (Eastern Economic Corridor) เพื่อให้ภาค กลางเป็นพื้นที่ยุทธศาสตร์ในการเชื่อมโยงเส้นทางการค้า การขนส่งระหว่างทะเลตะวันตกและทะเลตะวันออกใน ระยะยาว

แผนที่กลุ่มจังหวัดภาคกลาง

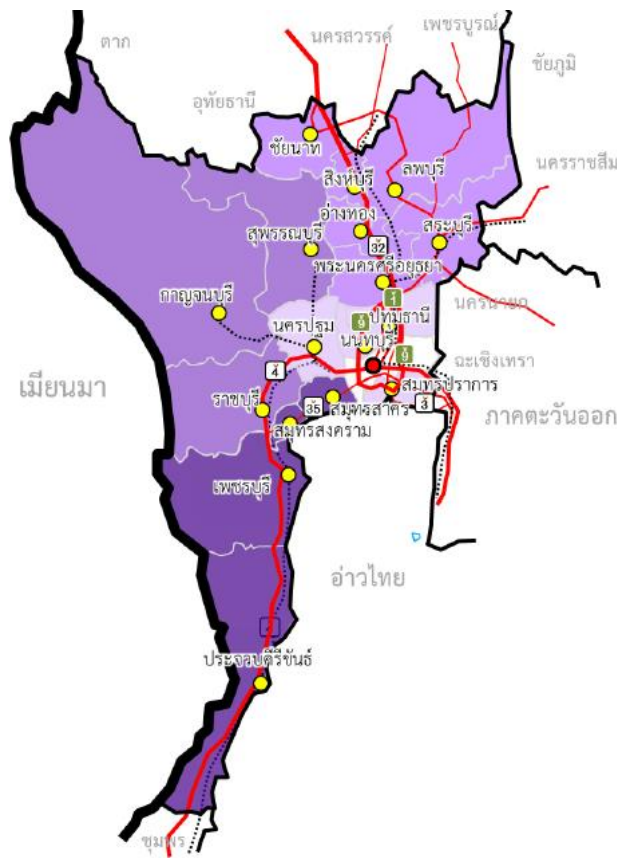

๑. เป้าหมายเชิงยุทธศาสตร์

จากแนวคิดและทิศทางการพัฒนาภาคกลางและพื้นที่กรุงเทพมหานคร จึงกำหนดเป้าหมายเชิงยุทธศาสตร์ คือ “พัฒนากรุงเทพฯ สู่มหานครทันสมัยและภาคกลางเป็นฐานการผลิตสินค้าและบริการที่มีมูลค่าสูง”

๒. วัตถุประสงค์

๒.๑ เพื่อรักษาภาพลักษณ์ของกรุงเทพมหานคร ให้เป็นเมืองที่มีความทันสมัย และเป็นเมืองนำ อยู่หน้าเทียวในลำดับต้น ๆ ของโลกตลอดไป

๒.๒ เพื่อยกระดับคุณภาพชีวิตของประชาชนให้ได้อยู่ดีมีสุขทั้งสุขภาพกาย จิตใจ มีความมั่นคงด้าน อาชีพและรายได้ และมีสภาพแวดล้อมที่ดี

๒.๓ เพื่อเพิ่มขีดความสามารถและยกระดับการผลิตและสร้างมูลค่าเพิ่มให้กับสินค้าและบริการ
ด้านการเกษตร อุตสาหกรรม และการท่องเที่ยวอย่างต่อเนื่อง

๒.๔ เพื่อฟื้นฟูและรักษาฐานทรัพยากรธรรมชาติและสิ่งแวดล้อมให้เอื้อต่อการพัฒนาเศรษฐกิจ
และคุณภาพชีวิตอย่างยั่งยืน

๓. เป้าหมาย

๓.๑ อัตราการเจริญเติบโตทางเศรษฐกิจของภาคกลางขยายตัวเพิ่มขึ้น

๓.๒ สัมประสิทธิ์ความไม่เสมอภาค (Gini Coefficient) ในการกระจายรายได้ของภาคกลางลดลง

๔. ตัวชี้วัดและค่าเป้าหมาย

ตัวชี้วัด	ค่าฐาน	ค่าเป้าหมาย				
		๒๕๖๒	๒๕๖๓	๒๕๖๔	๒๕๖๕	๒๕๖๒-๒๕๖๕
อัตราการขยายตัวของ มูลค่าผลิตภัณฑ์ ภาคกลาง	๒,๓๙๙,๐๙๑๑ ส.ป. (มูลค่า CVM ปี ๒๕๕๙)	เพิ่มขึ้น ไม่ต่ำกว่า ร้อยละ ๓.๕	เพิ่มขึ้น ไม่ต่ำกว่า ร้อยละ ๓.๕	เพิ่มขึ้น ไม่ต่ำกว่า ร้อยละ ๓.๕	เพิ่มขึ้น ไม่ต่ำกว่า ร้อยละ ๓.๕	เพิ่มขึ้นเฉลี่ย ไม่ต่ำกว่า ร้อยละ ๓.๕ ต่อปี
สัมประสิทธิ์ความไม่ เสมอภาค (Gini Coefficient) ในการกระจายรายได้ ภาคกลาง	๐.๕๐๖ (ปี ๒๕๖๐)	ลดลงต่ำกว่า ๐.๕๐๐	ลดลงต่ำกว่า ๐.๕๐๐	ลดลงต่ำกว่า ๐.๕๐๐	ลดลงต่ำกว่า ๐.๕๐๐	ลดลงต่ำกว่า ๐.๕๐๐

หมายเหตุ: ตัวชี้วัดและค่าเป้าหมายภาคกลาง ไม่รวมกรุงเทพมหานคร

๕. ยุทธศาสตร์การพัฒนา

๕.๑ ยุทธศาสตร์ที่ ๑ พัฒนากรุงเทพฯ เป็นมหานครทันสมัยระดับโลกควบคู่กับการพัฒนา
คุณภาพชีวิตและแก้ไขปัญหาสิ่งแวดล้อมเมือง

ตัวชี้วัดและค่าเป้าหมาย

ตัวชี้วัด	ค่าฐาน	ค่าเป้าหมาย				
		๒๕๖๒	๒๕๖๓	๒๕๖๔	๒๕๖๕	๒๕๖๒-๒๕๖๕
กรุงเทพฯ ได้รับการ จัดลำดับเป็นเมือง น่าอยู่ที่ประชากรมี คุณภาพชีวิตที่ดีขึ้น	อันดับที่ ๙๘ * (ปี ๒๕๖๐)	ต่ำกว่า อันดับที่ ๙๗	ต่ำกว่า อันดับที่ ๙๗	ต่ำกว่า อันดับที่ ๙๗	ต่ำกว่า อันดับที่ ๙๗	ต่ำกว่า อันดับที่ ๙๗
สัดส่วนปริมาณขยะมูล ฝอยที่ถูกกำจัดอย่าง ถูกต้องของภาคกลาง	ร้อยละ ๔๓.๒๕ (ปี ๒๕๖๐)	ไม่ต่ำกว่า ร้อยละ ๔๕ ของปริมาณ ขยะที่เกิดขึ้น	ไม่ต่ำกว่า ร้อยละ ๔๕ ของปริมาณ ขยะที่เกิดขึ้น	ไม่ต่ำกว่า ร้อยละ ๔๕ ของปริมาณ ขยะที่เกิดขึ้น	ไม่ต่ำกว่า ร้อยละ ๔๕ ของปริมาณ ขยะที่เกิดขึ้น	ไม่ต่ำกว่า ร้อยละ ๔๕ ของปริมาณ ขยะที่เกิดขึ้น
สัดส่วนคดียุติธรรมและ ทรัพย์สินภาคกลาง	๑๖๑.๒ คดีต่อ ประชากรแสนคน (ปี ๒๕๖๐)	ต่ำกว่า ๑๖๐ คดีต่อ ประชากร แสนคน	ต่ำกว่า ๑๖๐ คดีต่อ ประชากร แสนคน	ต่ำกว่า ๑๖๐ คดีต่อ ประชากร แสนคน	ต่ำกว่า ๑๖๐ คดีต่อ ประชากร แสนคน	ต่ำกว่า ๑๖๐ คดีต่อ ประชากร แสนคน

หมายเหตุ: *การจัดอันดับเมืองที่น่าอยู่ที่สุดในโลก World's Most Liveable City ๒๐๑๗ ของ The Economist Intelligence Unit (EIU)

๑) เร่งพัฒนาระบบขนส่งมวลชนและระบบขนส่งสาธารณะ อาทิ รถไฟฟ้า รถเมล์ ฯลฯ เพื่อ
บรรเทาปัญหาจราจร และให้ประชาชนเข้าถึงบริการระบบขนส่งสาธารณะที่สะดวกสบายและปลอดภัยในการ
เดินทาง

๒) ก่อสร้างถนนวงแหวน เชื่อมโยงโครงข่ายเส้นทางถนนที่ยังขาดความเชื่อมต่อกับเส้นทางหลัก (Missing Link) และก่อสร้างสะพานข้ามแม่น้ำเจ้าพระยาเพิ่มขึ้น ฯลฯ เพื่อลดปัญหาความแออัดและคับคั่งของปริมาณการจราจรในเขตเมือง ลดปัญหาคอขวด เป็นการเชื่อมต่อโครงข่ายการเดินทางเพื่ออำนวยความสะดวกในการเข้าถึงและลดเวลาการเดินทาง รวมทั้งสร้างความเชื่อมโยงระหว่างเมือง

๓) จัดระเบียบการใช้ประโยชน์ที่ดิน โดยใช้มาตรการผังเมืองควบคุมการใช้พื้นที่ รวมทั้งคุ้มครองแหล่งอนุรักษ์และทัศนียภาพเมือง ตลอดจนการจัดทัศนียภาพของเมืองให้สวยงามมีพื้นที่ สีเขียวและสวนสาธารณะ

๔) พัฒนาระบบดูแลผู้สูงอายุ โดยส่งเสริมการพัฒนาเทคโนโลยีและนวัตกรรม ให้สอดคล้องต่อความต้องการและเอื้อต่อการใช้ชีวิต รวมทั้งพัฒนารูปแบบและคุณภาพการบริการสาธารณสุขระดับปฐมภูมิและบริการดูแลระยะยาวสำหรับผู้สูงอายุ และออกแบบโครงสร้างพื้นฐานและบริการต่างๆ ให้สามารถรองรับคนทุกกลุ่มในสังคมได้อย่างเท่าเทียมกัน (Universal Design) เพื่อรองรับสังคมผู้สูงอายุ และส่งเสริมให้คนทุกกลุ่มสามารถเข้าถึงและใช้ประโยชน์จากการพัฒนาโครงสร้างพื้นฐานและบริการต่างๆ อย่างเสมอภาคและเท่าเทียมกัน

๕) ป้องกันและแก้ไขปัญหายยะ น้ำเสีย น้ำท่วม และมลพิษทางอากาศ ในเขตพื้นที่ที่มีปัญหาความรุนแรงและความเสียหายเป็นมูลค่าสูง โดยเฉพาะในเขตพื้นที่กรุงเทพมหานครและปริมณฑล

๖) วางระบบป้องกันภัยอาชญากรรมและภัยก่อการร้ายในเขตกรุงเทพมหานคร และพื้นที่ต่อเนื่อง รวมทั้งพื้นที่ที่มีปัญหาอาชญากรรม ปัญหาการจราจร และปัญหาความรุนแรงในสังคม โดยการใช้เทคโนโลยี การบังคับใช้กฎหมาย การปลูกจิตสำนึกและเสริมสร้างความเป็นพลเมือง ตลอดจนสร้างเครือข่ายเฝ้าระวัง เพื่อดูแลรักษาความปลอดภัยในชีวิตและทรัพย์สินของประชาชน

๗) พัฒนากทม.เป็นเมืองน่าอยู่อัจฉริยะ โดยการจัดทำผังภูมินิเวศเพื่อการจัดการพื้นที่และพัฒนาเมืองให้เป็นเมืองที่มีความน่าอยู่ อัจฉริยะ และสามารถรองรับกิจกรรมทางเศรษฐกิจ เป็นที่อยู่อาศัย ลดความเหลื่อมล้ำ และยกระดับคุณภาพชีวิตของประชาชนในพื้นที่ทุกกลุ่ม โดยยังคงรักษาอัตลักษณ์ของพื้นที่ ซึ่งระยะแรกดำเนินการที่บางซื่อเพื่อเป็นต้นแบบพัฒนาพื้นที่รอบสถานีระบบขนส่งมวลชน และเมืองอัจฉริยะแห่งแรก (Smart City) ในไทย และภูมิภาคอาเซียน

๕.๒ ยุทธศาสตร์ที่ ๒ พัฒนาคุณภาพแหล่งท่องเที่ยวที่มีชื่อเสียงระดับนานาชาติและ สร้างความเชื่อมโยงเพื่อกระจายการท่องเที่ยวทั่วทั้งภาค

ตัวชี้วัดและค่าเป้าหมาย

ตัวชี้วัด	ค่าฐาน	ค่าเป้าหมาย				
		๒๕๖๒	๒๕๖๓	๒๕๖๔	๒๕๖๕	๒๕๖๒-๒๕๖๕
รายได้จากการท่องเที่ยวภาคกลาง	๑๕๘,๒๒๕ ล้านบาท (ปี ๒๕๖๐)	เพิ่มขึ้น ไม่ต่ำกว่า ร้อยละ ๑๕.๐	เพิ่มขึ้น ไม่ต่ำกว่า ร้อยละ ๑๕.๐	เพิ่มขึ้น ไม่ต่ำกว่า ร้อยละ ๑๕.๐	เพิ่มขึ้น ไม่ต่ำกว่า ร้อยละ ๑๕.๐	เพิ่มขึ้นเฉลี่ย ไม่ต่ำกว่า ร้อยละ ๑๕.๐ ต่อปี

๑) พัฒนาคุณภาพแหล่งท่องเที่ยวระดับนานาชาติ อาทิ วัดพระศรีรัตนศาสดาราม ชายหาดชะอำ-หัวหิน สนามกอล์ฟระดับโลกที่เพชรบุรี กาญจนบุรี และพระนครคีรีอยุธยา ให้เป็นฐานการกระจายรายได้และการสร้างงาน โดยยกระดับคุณภาพของธุรกิจบริการด้านการท่องเที่ยวให้ได้มาตรฐานระดับนานาชาติและเป็นที่น่าสนใจของนักท่องเที่ยว รวมทั้งพัฒนาการท่องเที่ยวเชื่อมโยงแหล่งท่องเที่ยวชายฝั่งทะเลตะวันตกของภาคกลาง ได้แก่ จังหวัดเพชรบุรี และประจวบคีรีขันธ์ เชื่อมกับจังหวัดชุมพร และระนอง ของภาคใต้

๒) พัฒนาแหล่งท่องเที่ยวมรดกโลกพระนครศรีอยุธยาอย่างยั่งยืน โดยฟื้นฟู บูรณะโบราณสถาน และเตรียมความพร้อมของเมืองให้สามารถรองรับภัยพิบัติ โดยเฉพาะอุทกภัยได้ อย่างมีประสิทธิภาพ

๓) อนุรักษ์และพัฒนากรุงรัตนโกสินทร์และเมืองเก่า เพื่อรักษาอัตลักษณ์ของเมืองให้เป็นมรดกทางวัฒนธรรมที่สืบทอดความเจริญรุ่งเรืองด้านศิลปวัฒนธรรมอันยิ่งใหญ่ของชาติตลอดไป อาทิ พื้นที่เกาะรัตนโกสินทร์ในเขตกรุงเทพมหานคร เมืองเก่าเพชรบุรี เมืองเก่ากาญจนบุรี เมืองเก่าราชบุรี เมืองเก่าสุพรรณบุรี และเมืองเก่าลพบุรี

๔) พัฒนาแหล่งท่องเที่ยวที่มีศักยภาพ เช่น กลุ่มประวัติศาสตร์และศาสนา กาญจนบุรี สุพรรณบุรี พระนครศรีอยุธยา อ่างทอง สิงห์บุรี ชัยนาท ลพบุรี สระบุรี นครปฐม ราชบุรี และเพชรบุรี กลุ่มดูแลสุขภาพด้วยแพทย์แผนไทย อาทิ นนทบุรี สมุทรสาคร นครปฐม และเพชรบุรี และกลุ่มท่องเที่ยวทางน้ำ อาทิ พระนครศรีอยุธยา นนทบุรี ปทุมธานี อ่างทอง และสิงห์บุรี โดยปรับปรุงและพัฒนาแหล่งท่องเที่ยวและกิจกรรมการท่องเที่ยวให้มีคุณค่าและมูลค่าเพิ่ม มีความหลากหลาย และเชื่อมโยงการท่องเที่ยวระหว่างจังหวัดอย่างยั่งยืน รวมทั้งบริหารการท่องเที่ยวโดยคำนึงถึงขีดความสามารถในการรองรับ

๕) เพิ่มมาตรฐานแหล่งท่องเที่ยวท้องถิ่นและแหล่งท่องเที่ยวโดยชุมชน เช่น ตลาดสามชุก ตลาดน้ำอัมพวา ตลาดน้ำดำเนินสะดวก เกาะเกร็ด ท่องเที่ยวธรรมชาติสวนผึ้ง อุทยานแห่งชาติแก่งกระจาน ฯลฯ โดยปรับปรุงสิ่งอำนวยความสะดวก กิจกรรมการท่องเที่ยว สินค้าและบริการด้านการท่องเที่ยวให้ได้มาตรฐานสากล

๖) พัฒนาการเข้าถึงแหล่งท่องเที่ยวชุมชน แหล่งผลิตสินค้า OTOP และแหล่งท่องเที่ยวเชิงเกษตร เพื่อให้มีเส้นทางหรือเครือข่ายการคมนาคมที่สามารถเดินทางเข้าไปยังแหล่งท่องเที่ยวได้อย่างสะดวกและปลอดภัย เป็นการขยายเส้นทางท่องเที่ยวและกระจายรายได้สู่ชุมชน

๕.๓ ยุทธศาสตร์ที่ ๓ ยกระดับการผลิตสินค้าเกษตรและอุตสาหกรรมโดยใช้นวัตกรรมเทคโนโลยี และความคิดสร้างสรรค์ เพื่อให้สามารถแข่งขันได้อย่างยั่งยืน

ตัวชี้วัดและค่าเป้าหมาย

ตัวชี้วัด	ค่าฐาน	ค่าเป้าหมาย				
		๒๕๖๒	๒๕๖๓	๒๕๖๔	๒๕๖๕	๒๕๖๒-๒๕๖๕
อัตราการขยายตัวของมูลค่าผลิตภัณฑ์ภาคเกษตรของภาคกลาง	๑๐๗,๓๙๒ ลบ. (มูลค่า CVM ปี ๒๕๕๙)	เพิ่มขึ้น ไม่ต่ำกว่า ร้อยละ ๑.๙	เพิ่มขึ้น ไม่ต่ำกว่า ร้อยละ ๑.๙	เพิ่มขึ้น ไม่ต่ำกว่า ร้อยละ ๑.๙	เพิ่มขึ้น ไม่ต่ำกว่า ร้อยละ ๑.๙	เพิ่มขึ้นเฉลี่ย ไม่ต่ำกว่า ร้อยละ ๑.๙ ต่อปี
อัตราการขยายตัวของมูลค่าผลิตภัณฑ์สาขาอุตสาหกรรมของภาคกลาง	๑,๑๒๖,๔๗๙ ลบ. (มูลค่า CVM ปี ๒๕๕๙)	เพิ่มขึ้น ไม่ต่ำกว่า ร้อยละ ๓.๒	เพิ่มขึ้น ไม่ต่ำกว่า ร้อยละ ๓.๒	เพิ่มขึ้น ไม่ต่ำกว่า ร้อยละ ๓.๒	เพิ่มขึ้น ไม่ต่ำกว่า ร้อยละ ๓.๒	เพิ่มขึ้นเฉลี่ย ไม่ต่ำกว่า ร้อยละ ๓.๒ ต่อปี

แนวทางการพัฒนา

๑) นำผลการวิจัยและพัฒนาด้านการเกษตรและอุตสาหกรรมมาใช้อย่างมีประสิทธิภาพ เช่น นำผลการวิจัยและพัฒนาของสถาบันวิทยาศาสตร์ข้าวแห่งชาติมาใช้ในการพัฒนาการผลิตข้าวในพื้นที่ เพื่อเพิ่มผลผลิตต่อไร่ เพิ่มศักยภาพและยกระดับคุณภาพข้าวซึ่งเป็นสินค้าส่งออกที่สำคัญของประเทศให้มีคุณภาพตรงตามความต้องการของตลาด เป็นต้น

๒) พัฒนามาตรฐานฟาร์มเพื่อผลิตอาหารปลอดภัย (Food Safety) จากสินค้าเกษตรหลักของภาค ได้แก่ ข้าว พืชผัก มะพร้าว โคนม โคเนื้อ สุกร ไก่ เป็ด กุ้ง ปลา โดยเฉพาะในพื้นที่ที่เป็นแหล่งผลิตสำคัญ ได้แก่ จังหวัด ชัยนาท สิงห์บุรี อ่างทอง ลพบุรี สระบุรี พระนครศรีอยุธยา สุพรรณบุรี ราชบุรี นครปฐม และประจวบคีรีขันธ์ เพื่อการส่งออกสินค้าเกษตรคุณภาพสูง ที่สอดคล้องกับความต้องการของผู้บริโภคในตลาดเฉพาะและตลาดระดับบน

๓) ส่งเสริมการใช้เทคโนโลยีการเกษตรเพื่อยกระดับสู่ Smart Farmer และ Smart Farming โดยส่งเสริมให้เกษตรกรมีความรู้ความสามารถในการใช้เทคโนโลยีการผลิตที่ทันสมัยและพันธุ์ที่เหมาะสม รวมทั้งปรับปรุงระบบการบริหารจัดการตลาดให้มีประสิทธิภาพ

๔) พัฒนาความอุดมสมบูรณ์ทรัพยากรประมงทะเล โดยเร่งรัดการอนุรักษ์ พันธุ์ และการจัดการใช้ประโยชน์ทรัพยากรประมงและสิ่งแวดล้อมให้เป็นระบบเหมาะสม ควบคู่ไปกับการส่งเสริมและพัฒนาอาชีพ เช่น การส่งเสริมการวิจัยและถ่ายทอดเทคโนโลยีการจัดการและวิธีการเพาะเลี้ยงสัตว์น้ำเพื่อเพิ่มประสิทธิภาพการผลิต และสร้างมูลค่าเพิ่ม การส่งเสริมและพัฒนาการประมงพื้นบ้าน รวมทั้งการส่งเสริมและพัฒนาธุรกิจการประมง เป็นต้น ในพื้นที่ที่มีศักยภาพด้านการประมงและเพาะเลี้ยงสัตว์น้ำบริเวณชายฝั่งรอบอ่าวไทย ได้แก่ จังหวัด ประจวบคีรีขันธ์ เพชรบุรี สมุทรสงคราม สมุทรสาคร และสมุทรปราการ

๕) เพิ่มความสามารถแข่งขันอุตสาหกรรมประมง (สมุทรสาคร) อุตสาหกรรมก่อสร้าง (สระบุรี) อุตสาหกรรมยานยนต์และอิเล็กทรอนิกส์ (พระนครศรีอยุธยา ปทุมธานี สมุทรปราการ) ส่งเสริมใช้เทคโนโลยีที่สูงขึ้นและเป็นมิตรกับสิ่งแวดล้อม

๖) พัฒนาทักษะแรงงานให้มีความรู้ขั้นสูง เพื่อยกระดับและปรับเปลี่ยนทักษะแรงงานให้ก้าวทันการเปลี่ยนแปลงทางเทคโนโลยีและนวัตกรรม สามารถรองรับอุตสาหกรรมและบริการแห่งอนาคต

๗) พัฒนากาญจนบุรี-ราชบุรี-เพชรบุรีตอนบนให้เป็นแหล่งอุตสาหกรรมแปรรูปผลผลิตทางการเกษตร ปศุสัตว์ และกลุ่มอุตสาหกรรมสิ่งทอและเครื่องนุ่งห่มเชื่อมโยงกับแหล่งผลิตในเมียนมาโดยเพิ่มประสิทธิภาพระบบโลจิสติกส์เพื่อลดต้นทุนในการขนส่งสินค้า รวมทั้งยกระดับคุณภาพสินค้าอุตสาหกรรมในพื้นที่ให้มีความทันสมัยและได้มาตรฐานสากลสู่ตลาดอาเซียนและตลาดต่างประเทศ

๘) ส่งเสริมและสนับสนุนธุรกิจ SMEs และ StartUp โดยให้ความสำคัญกับ การเสริมสร้างองค์ความรู้ให้แก่ผู้ประกอบการในการดำเนินธุรกิจ อาทิ การดำเนินงานวิจัยนวัตกรรมและเทคโนโลยีมาใช้ในการเพิ่มประสิทธิภาพการผลิต และการใช้กลยุทธ์การตลาด ฯลฯ เพื่อให้สามารถเริ่มต้นธุรกิจและเติบโตได้อย่างมีประสิทธิภาพ

๙) ส่งเสริมให้อุทยานวิทยาศาสตร์ สถาบันวิจัย เมืองนวัตกรรมอาหาร ฯลฯ มีบทบาทในการขับเคลื่อนให้ภาคกลางเป็นฐานการผลิตสินค้าและบริการมูลค่าเพิ่มสูงผ่านการวิจัย พัฒนา และนวัตกรรมที่เข้มข้น

๕.๔ ยุทธศาสตร์ที่ ๔ บริหารจัดการน้ำและทรัพยากรธรรมชาติเพื่อแก้ไขปัญหาน้ำท่วม ภัยแล้ง และคงความสมดุลของระบบนิเวศอย่างยั่งยืน

ตัวชี้วัดและค่าเป้าหมาย

ตัวชี้วัด	ค่าฐาน	ค่าเป้าหมาย				
		๒๕๖๒	๒๕๖๓	๒๕๖๔	๒๕๖๕	๒๕๖๒-๒๕๖๕
คุณภาพน้ำแม่น้ำเจ้าพระยาและท่าจีนตอนล่าง	ค่าดัชนีคุณภาพน้ำ (WQI) เท่ากับ ๓๑ - ๖๐ คะแนน (ปี ๒๕๖๐)	ค่าดัชนีคุณภาพน้ำ (WQI) ระดับดีมากกว่า ๗๐ คะแนน	ค่าดัชนีคุณภาพน้ำ (WQI) ระดับดีมากกว่า ๗๐ คะแนน	ค่าดัชนีคุณภาพน้ำ (WQI) ระดับดีมากกว่า ๗๐ คะแนน	ค่าดัชนีคุณภาพน้ำ (WQI) ระดับดีมากกว่า ๗๐ คะแนน	ค่าดัชนีคุณภาพน้ำ (WQI) ระดับดีมากกว่า ๗๐ คะแนน
สัดส่วนพื้นที่ป่าไม้ต่อพื้นที่ภาคกลาง	สัดส่วนพื้นที่ป่าไม้ร้อยละ ๓๓.๘ ต่อพื้นที่ภาคกลาง (ปี ๒๕๖๐)	สัดส่วนพื้นที่ป่าไม้เพิ่มขึ้นเป็นร้อยละ ๓๔.๕ ต่อพื้นที่ภาค	สัดส่วนพื้นที่ป่าไม้เพิ่มขึ้นเป็นร้อยละ ๓๕.๐ ต่อพื้นที่ภาค	สัดส่วนพื้นที่ป่าไม้เพิ่มขึ้นเป็นร้อยละ ๓๕.๕ ต่อพื้นที่ภาค	สัดส่วนพื้นที่ป่าไม้เพิ่มขึ้นเป็นร้อยละ ๓๖.๐ ต่อพื้นที่ภาค	สัดส่วนพื้นที่ป่าไม้เพิ่มขึ้นเป็นร้อยละ ๓๖.๐ ต่อพื้นที่ภาค

๑) พัฒนาแหล่งน้ำ และระบบกระจายน้ำในพื้นที่แล้งซ้ำซาก อาทิ จังหวัดกาญจนบุรี ประจวบคีรีขันธ์ ราชบุรี และลพบุรี เพิ่มประสิทธิภาพระบบบริหารจัดการน้ำ โดยปรับปรุงและบำรุงรักษาแหล่งน้ำเดิม วางแผนจัดสรรน้ำเพื่อรองรับความต้องการใช้น้ำที่เพิ่มขึ้นจากการขยายตัวของกิจกรรม ทางเศรษฐกิจและชุมชนได้อย่างพอเพียงและมีเสถียรภาพ รวมทั้งจัดทำแหล่งเก็บกักน้ำขนาดเล็กกระจายในพื้นที่การเกษตรเพื่อบรรเทาและแก้ไขปัญหาดินเค็มในลุ่มน้ำในช่วงฤดูแล้ง

๒) ป้องกันและแก้ไขปัญหาหน้าท่วมพื้นที่เศรษฐกิจ ชุมชน แหล่งประวัติศาสตร์ โบราณสถาน และพื้นที่น้ำท่วมซ้ำซาก อาทิ จังหวัดชัยนาท อ่างทอง สิงห์บุรี พระนครศรีอยุธยา สมุทรสาคร นนทบุรี ปทุมธานี และสมุทรปราการ โดยเพิ่มแหล่งเก็บกักน้ำที่เป็นแก้มลิง ส่งเสริมและสนับสนุนให้ประชาชน ในพื้นที่เสี่ยงจัดตั้งกลุ่มเฝ้าระวังภัยน้ำท่วม

๓) ป้องกันและแก้ไขปัญหาการทรุดตัวของแผ่นดิน รวมทั้งปัญหาการรुक้าของน้ำเค็มโดยเฉพาะในเขตพื้นที่กรุงเทพมหานครและปริมณฑล

๔) หยุดยั้งการบุกรุกทำลายพื้นที่ป่าและส่งเสริมการฟื้นฟูป่าเสื่อมโทรม โดยเฉพาะในพื้นที่จังหวัดกาญจนบุรี เพชรบุรี และราชบุรี โดยการปลูกป่าเพิ่มเติม และเพิ่มมาตรการเฝ้าระวังและป้องกันการบุกรุกป่า สนับสนุนสิทธิและบทบาทของชุมชนให้เข้ามามีส่วนร่วมในการบริหารจัดการพื้นที่ป่าชุมชนไม่ให้เสื่อมโทรมลง

๕) ขุดลอกลำน้ำเพื่อเพิ่มปริมาณการกักเก็บน้ำและใช้ในการขนส่ง อาทิ แม่น้ำเจ้าพระยา แม่น้ำท่าจีน ฯลฯ และเพิ่มประสิทธิภาพการเดินเรือ และปรับปรุงท่าเรือโดยสารสาธารณะในแม่น้ำและลำคลองสาขาที่สำคัญ อาทิ แม่น้ำเจ้าพระยา แม่น้ำป่าสัก และลำคลองสาขาในเขตกรุงเทพมหานครและปริมณฑล รวมทั้งฟื้นฟูคุณภาพน้ำแม่น้ำเจ้าพระยาและท่าจีนตอนล่างในพื้นที่พระนครศรีอยุธยา ปทุมธานี นนทบุรี สมุทรปราการ นครปฐม และสมุทรสาคร

๖) ฟื้นฟูพื้นที่ชายฝั่งทะเลที่เสื่อมโทรม อาทิ ป้องกันและแก้ไขปัญหาการกัดเซาะชายฝั่งทะเลในเขตพื้นที่จังหวัดสมุทรปราการ สมุทรสาคร สมุทรสงคราม เพชรบุรี ประจวบคีรีขันธ์ โดยการจัดทำแนวป้องกันการกัดเซาะชายฝั่งด้วยวิธีการที่เหมาะสม เช่น ปลูกป่าชายเลน และการทำแนวไม้ไผ่กันคลื่น แก้ไขปัญหามลพิษทางทะเล และชายฝั่ง โดยการบริหารจัดการขยะที่ลงสู่ทะเล และปราบน้ำมันในพื้นที่อ่าวไทยตอนใน

๕.๕ ยุทธศาสตร์ที่ ๕ เปิดประตูการค้า การลงทุน และการท่องเที่ยว เชื่อมโยง เขตเศรษฐกิจพิเศษทวาย-ภาคกลาง-เขตพัฒนาพิเศษภาคตะวันออก

ตัวชี้วัดและค่าเป้าหมาย

ตัวชี้วัด	ค่าฐาน	ค่าเป้าหมาย				
		๒๕๖๒	๒๕๖๓	๒๕๖๔	๒๕๖๕	๒๕๖๒-๒๕๖๕
มูลค่าการค้าชายแดนภาคกลาง	๖๔,๙๓๓ ล้านบาท (ปี ๒๕๖๐)	เพิ่มขึ้นไม่ต่ำกว่า ร้อยละ ๒.๐	เพิ่มขึ้นไม่ต่ำกว่า ร้อยละ ๒.๐	เพิ่มขึ้นไม่ต่ำกว่า ร้อยละ ๒.๐	เพิ่มขึ้นไม่ต่ำกว่า ร้อยละ ๒.๐	เพิ่มขึ้นเฉลี่ย ไม่ต่ำกว่า ร้อยละ ๒.๐ ต่อปี

แนวทางการพัฒนา

๑) พัฒนาทางหลวงพิเศษระหว่างเมือง และรถไฟ เชื่อมกรุงเทพ - กาญจนบุรี เพื่อเชื่อมโยงพื้นที่เศรษฐกิจชายแดนของภาคกับพื้นที่เศรษฐกิจหลักของประเทศ ให้สามารถเกื้อหนุนและติดต่อทางการพัฒนาระหว่างพื้นที่ได้โดยสะดวกและรวดเร็ว

๒) เร่งพัฒนาพื้นที่เขตพัฒนาเศรษฐกิจพิเศษชายแดนบ้านพุน้ำร้อน อำเภอเมืองกาญจนบุรี จังหวัดกาญจนบุรี ให้เป็นประตูเชื่อม Southern Economic Corridorจากท่าเรือทวาย-ท่าเรือแหลมฉบัง-ท่าเรือ

สีหนุวิลล์ ประเทศกัมพูชา - ท่าเรือวังเตา ประเทศเวียดนาม โดยพัฒนาโครงสร้างพื้นฐานและสิ่งอำนวยความสะดวกด้าน การเดินทางและขนส่งเชื่อมโยงกับประเทศเพื่อนบ้าน

๓) พัฒนามาตรฐานด่านชายแดนไทย-เมียนมาร์ บ้านพุน้ำร้อน ด่านเจดีย์สามองค์ และด่านสิงขร เพื่อเชื่อมโยงการค้า การลงทุน และการท่องเที่ยว กับเมียนมาร์ โดยจัดระเบียบการใช้ประโยชน์ที่ดิน ให้สอดคล้องกับการพัฒนาในอนาคต พร้อมทั้งปรับปรุงและพัฒนา ระบบโลจิสติกส์ ระบบสาธารณูปโภคและสาธารณูปการ จุดบริการและสิ่งอำนวยความสะดวกบริเวณจุดผ่านแดน ตลอดจนระเบียบและกฎเกณฑ์ที่เกี่ยวข้อง

๔) พัฒนาเมืองและพื้นที่เศรษฐกิจของภาคกลางตามแนวแกนหลักการเชื่อมโยง เขตเศรษฐกิจพิเศษทวายกับเขตพัฒนาพิเศษภาคตะวันออก (Eastern Economic Corridor) โดยจัดเตรียมระบบสาธารณูปโภคและสาธารณูปการรองรับการพัฒนากิจกรรมทางเศรษฐกิจ เพื่อให้เอื้อต่อการพัฒนาการค้า การลงทุน และการท่องเที่ยวเชื่อมโยงระหว่างไทยกับเมียนมาร์

๕.๖ ยุทธศาสตร์ที่ ๖ พัฒนาการเชื่อมโยงเศรษฐกิจและสังคมกับทุกภาคเพื่อเสริมสร้างเสถียรภาพและลดความเหลื่อมล้ำภายในประเทศ

ตัวชี้วัดและค่าเป้าหมาย

ตัวชี้วัด	ค่าฐาน	ค่าเป้าหมาย				
		๒๕๖๒	๒๕๖๓	๒๕๖๔	๒๕๖๕	๒๕๖๒-๒๕๖๕
มูลค่าผลิตภัณฑ์ภาคต่อหัวของภาคกลาง (GRP Per capita)	๒๔๑,๕๓๖ บาท (ปี ๒๕๕๙)	เพิ่มขึ้นไม่น้อยกว่าร้อยละ ๔	เพิ่มขึ้นไม่น้อยกว่าร้อยละ ๔	เพิ่มขึ้นไม่น้อยกว่าร้อยละ ๔	เพิ่มขึ้นไม่น้อยกว่าร้อยละ ๔	เพิ่มขึ้นเฉลี่ยไม่น้อยกว่าร้อยละ ๔ ต่อปี

แนวทางการพัฒนา

๑) เร่งดำเนินการแผนพัฒนาโครงสร้างพื้นฐานการคมนาคมขนส่งที่เชื่อมโยงภาคกลางกับภาคอื่นๆ โดยให้ความสำคัญกับการพัฒนาระบบขนส่งทางรางให้เป็นโครงข่ายหลักในการขนส่งของประเทศ และรองรับการเชื่อมโยงกับการขนส่งรูปแบบอื่นๆ เพื่อกระจายประโยชน์และโอกาสจากจุดความเจริญหลักของประเทศให้เชื่อมโยงไปยังพื้นที่ภาคอื่นๆ ซึ่งจะทำให้เกิดการกระตุ้นการพัฒนาและลดความเหลื่อมล้ำระหว่างภาค อาทิ

ตัวชี้วัดและค่าเป้าหมาย

ตัวชี้วัด	ค่าฐาน	ค่าเป้าหมาย				
		๒๕๖๒	๒๕๖๓	๒๕๖๔	๒๕๖๕	๒๕๖๒-๒๕๖๕
มูลค่าผลิตภัณฑ์ภาคต่อหัวของภาคกลาง (GRP Per capita)	๒๔๑,๕๓๖ บาท (ปี ๒๕๕๙)	เพิ่มขึ้นไม่น้อยกว่าร้อยละ ๔	เพิ่มขึ้นไม่น้อยกว่าร้อยละ ๔	เพิ่มขึ้นไม่น้อยกว่าร้อยละ ๔	เพิ่มขึ้นไม่น้อยกว่าร้อยละ ๔	เพิ่มขึ้นเฉลี่ยไม่น้อยกว่าร้อยละ ๔ ต่อปี

(๑) เชื่อมโยงภาคเหนือ ด้วยรถไฟความเร็วสูงกรุงเทพฯ-พิษณุโลก และรถไฟทางคู่ ลพบุรี-ปากน้ำโพ

(๒) เชื่อมโยงภาคตะวันออกเฉียงเหนือ ด้วยรถไฟความเร็วสูงกรุงเทพฯ-นครราชสีมา และทางหลวงพิเศษระหว่างเมืองบางปะอิน-นครราชสีมา

(๓) เชื่อมโยงภาคตะวันออก ด้วยรถไฟความเร็วสูง กรุงเทพฯ-ระยอง ทางหลวงพิเศษ พัทยา-มาบตาพุด และรถไฟทางคู่ ฉะเชิงเทรา-คลองสิบเก้า-แก่งคอย

(๔) เชื่อมโยงภาคใต้และภาคใต้ชายแดน ด้วยรถไฟความเร็วสูงกรุงเทพฯ-หัวหิน และรถไฟทางคู่ ประจวบคีรีขันธ์-ชุมพร

๒) พัฒนาพื้นที่โดยรอบสถานีขนส่งมวลชนในเมืองที่มีศักยภาพสำคัญ อาทิ กรุงเทพมหานครและปริมณฑล พระนครศรีอยุธยา และบริเวณเมืองชายแดนที่มีศักยภาพ รวมทั้งบริเวณใกล้พื้นที่เขตพัฒนาเศรษฐกิจพิเศษชายแดน อาทิ เมืองชายแดนบ้านพุน้ำร้อน จังหวัดกาญจนบุรี โดยสนับสนุนให้มีการจัดทำโครงการนำร่องที่ใช้แนวทางการจัดรูปที่ดิน การผังเมืองควบคู่กับการพัฒนาเมืองแบบประหยัดพลังงาน

๓.๒ แผนพัฒนากลุ่มจังหวัดภาคกลางตอนล่าง ๑

กลุ่มจังหวัดภาคกลางตอนล่าง ๑ (กาญจนบุรี ราชบุรี สุพรรณบุรี)

๑. จุดมุ่งเน้น

๑. การผลิตสินค้าเกษตรปลอดภัย (ข้าว พืชผัก ผลไม้ ปศุสัตว์ และการประมง)
๒. การท่องเที่ยวเชิงธรรมชาติ เชิงประวัติศาสตร์และเชิงศิลปวัฒนธรรม ภายใต้อัตลักษณ์ ที่มีคุณภาพ
๓. การพัฒนาและส่งเสริมศักยภาพการค้าชายแดน และการค้าผ่านแดนภาคตะวันตก

๒. วิสัยทัศน์

“ศูนย์กลางการผลิตและการตลาดสินค้าภาคเกษตร อุตสาหกรรมปลอดภัย การท่องเที่ยวคุณภาพ และการค้าภาคตะวันตก”

๓. พันธกิจ

๑. ปรับโครงสร้างการดำเนินงานทางเศรษฐกิจของชุมชน เกษตรกร วิสาหกิจชุมชน สหกรณ์และวิสาหกิจขนาดกลางขนาดย่อม ให้มีความสามารถในการแข่งขัน ก้าวทันเทคโนโลยีรู้ทันบริบทโลก รอดพ้นกับดักรายได้ปานกลางสู่การมีรายได้ที่มั่นคง มั่งคั่งและยั่งยืน
๒. สร้างและประสานความร่วมมือในการพัฒนาเครือข่ายระหว่างภาคเอกชน ชุมชนประชาคม และภาครัฐรวมถึงเครือข่ายภายใน ในการพัฒนาส่งเสริมระบบดำเนินงานทางเศรษฐกิจและความมั่นคงใน กลุ่มจังหวัด ๓.๓.๓ ปรับปรุง สนับสนุนและส่งเสริมการพัฒนาโครงสร้างพื้นฐาน และกิจกรรมอื่นๆ ที่เกี่ยวข้อง ที่มีการเชื่อมโยงกัน และการพัฒนาทางเศรษฐกิจร่วมกันของกลุ่มจังหวัด
๓. พัฒนาระบบติดตามและประเมินผล รวมถึงกลไกในการขับเคลื่อนโครงการ/กิจกรรมของกลุ่มจังหวัดให้บรรลุผลตามวัตถุประสงค์

๔. เป้าประสงค์รวม

เศรษฐกิจมั่นคง ประชาชนมั่งคั่ง และความสุขที่ยั่งยืน โดย

๑. เศรษฐกิจมั่นคง ประเมินจากอัตราการขยายตัวมูลค่าผลิตภัณฑ์กลุ่มจังหวัด ร้อยละ ๓.๕
๒. ประชาชนมั่งคั่ง ประเมินจากมูลค่าผลิตภัณฑ์กลุ่มจังหวัดเฉลี่ยต่อหัว เพิ่มขึ้นร้อยละ ๕
๓. ความสุขที่ยั่งยืน ประเมินจากดัชนีความก้าวหน้าของคน (HAI) เฉลี่ยของกลุ่มจังหวัด ต้องไม่น้อยกว่าค่าเฉลี่ยของปี ๒๕๕๙- ๒๕๖๐ (หรือไม่น้อยกว่า ๐.๖๒๒๙)

๕. ประเด็นยุทธศาสตร์

- ประเด็นยุทธศาสตร์ที่ ๑ พัฒนาสินค้าเกษตร อุตสาหกรรม พาณิชยกรรม และบริการด้วยนวัตกรรมสู่มาตรฐานสากล
- ประเด็นยุทธศาสตร์ที่ ๒ ศูนย์กลางการท่องเที่ยวเชิงอนุรักษ์ประวัติศาสตร์ภาคตะวันตก และอารยธรรมทวารวดี

ประเด็นยุทธศาสตร์ที่ ๓ พัฒนาและส่งเสริมการค้าชายแดนและการค้าผ่านแดนให้มีศักยภาพ
ผลักดันเขตพัฒนาเศรษฐกิจพิเศษนำไปสู่การกระตุ้นให้เกิดการค้า การ
ลงทุนระหว่างประเทศ

๖. เป้าประสงค์/กลยุทธ์/ตัวชี้วัด ตามประเด็นยุทธศาสตร์

ประเด็นยุทธศาสตร์ที่ ๑ : พัฒนาสินค้าเกษตร อุตสาหกรรม พาณิชยกรรม และบริการ ด้วยนวัตกรรม
สู่มาตรฐานสากล

เป้าประสงค์ : (๑) พัฒนาสินค้า ผลิตภัณฑ์การเกษตร อุตสาหกรรม และบริการให้ได้คุณภาพ
สู่มาตรฐานสากล

(๒) เพิ่มศักยภาพผู้ผลิตและตลาดสินค้าภาคการเกษตร พาณิชยกรรม อุตสาหกรรม
สู่ประเทศไทย ๔.๐

กลยุทธ์ : (๑) เพิ่มพื้นที่การทำเกษตร GAP และเตรียมความพร้อมเพื่อการทำเกษตร
อินทรีย์

(๒) ส่งเสริมผู้ผลิต ผู้ประกอบการแรงงานภาคเกษตรกรรม พาณิชยกรรม
อุตสาหกรรมให้มีศักยภาพในการปรับเปลี่ยนกระบวนการผลิตการบริหาร
จัดการตลาดบริการโดยใช้นวัตกรรม

(๓) ส่งเสริมและสนับสนุนการตลาดประชาสัมพันธ์ สินค้าและบริการ

(๔) ปรับปรุงโครงสร้างพื้นฐานและบริหารจัดการแหล่งน้ำเพื่อลดความเสี่ยงภัย
พิบัติเพื่อสนับสนุนการพัฒนาสินค้า เกษตรอุตสาหกรรม และบริการ

ประเด็นยุทธศาสตร์ที่ ๒ : ศูนย์กลางการท่องเที่ยวเชิงอนุรักษ์ประวัติศาสตร์ภาคตะวันตก และ
อารยธรรมทวารวดี

เป้าประสงค์ : เพิ่มรายได้และจำนวนนักท่องเที่ยว

กลยุทธ์ : (๑) พัฒนาโครงสร้างพื้นฐานและสิ่งอำนวยความสะดวกเพื่อเชื่อมโยงแหล่งท่องเที่ยว
ของกลุ่มจังหวัด

(๒) สนับสนุนกิจกรรมการตลาด การประชาสัมพันธ์เพื่อส่งเสริมกิจกรรมการ
ท่องเที่ยวของกลุ่มจังหวัด

(๓) พัฒนาแหล่งท่องเที่ยวให้เติบโตอย่างยั่งยืนด้วยการยกระดับการท่องเที่ยว
เชิงคุณภาพ

(๔) พัฒนาศักยภาพบุคลากรด้านการท่องเที่ยว ทั้งผู้ประกอบการ ด้านการท่องเที่ยว
และผู้ที่มีส่วนเกี่ยวข้องกับชุมชนในแหล่งท่องเที่ยว

ประเด็นยุทธศาสตร์ที่ ๓ : พัฒนาและส่งเสริมการค้าชายแดนและการค้าผ่านแดนให้มีศักยภาพ
ผลักดันเขตพัฒนาเศรษฐกิจพิเศษ นำไปสู่การกระตุ้นให้เกิดการค้า
การลงทุนระหว่างประเทศ

เป้าประสงค์ : รายได้จากการจำหน่ายสินค้าและบริการเพิ่มขึ้น

กลยุทธ์ : (๑) พัฒนาระบบอำนวยความสะดวก ระบบโลจิสติกส์และเครือข่ายคมนาคม
เพื่อกระตุ้นให้เกิดการค้าการลงทุนเชื่อมโยงการค้าสู่เอเชีย

(๒) พัฒนาด่านชายแดนและเขตพัฒนาเศรษฐกิจพิเศษ

(๓) ส่งเสริมกิจกรรมทางการตลาดและการประชาสัมพันธ์ทั้งในประเทศและ
ต่างประเทศ

- (๔) พัฒนาสินค้าผลิตภัณฑ์และบริการเพื่อการส่งออก
- (๕) ยกระดับผู้ประกอบการและแรงงานของกลุ่มจังหวัดให้มีความสามารถในการแข่งขันและสามารถประกอบธุรกิจระหว่างประเทศได้
- (๖) พัฒนาระบบส่งเสริมและกระตุ้นให้เกิดการค้า การลงทุนในกลุ่มจังหวัดและ ผลักดันให้มีการลงทุนในต่างประเทศ

๓.๓ แผนพัฒนาจังหวัดสุพรรณบุรี

แผนพัฒนาจังหวัดสุพรรณบุรี ประจำปีงบประมาณ พ.ศ. ๒๕๖๑ - ๒๕๖๔

๑. วิสัยทัศน์

“เกษตรกรรมยั่งยืน เศรษฐกิจเข้มแข็ง คุณภาพชีวิต สังคมมีสุข”

๒. ประเด็นการพัฒนา ประกอบด้วย ๔ ประเด็น ดังนี้

ยุทธศาสตร์ที่ ๑ การเพิ่มศักยภาพการผลิตสินค้าเกษตรและอุตสาหกรรมให้ได้มาตรฐาน เพื่อการแข่งขันทางการค้าและการพัฒนาที่ยั่งยืน

วัตถุประสงค์

๑. ผลิตผล/ผลิตภัณฑ์การเกษตรในจังหวัดยกระดับสู่มาตรฐานความปลอดภัย (Food Safety)

๒. ผลิตผล/ผลิตภัณฑ์การเกษตรและเกษตรอุตสาหกรรมยกระดับรายได้ให้กับเกษตรกร

แนวทางการพัฒนา

๑. ส่งเสริมเทคโนโลยี นวัตกรรม การผลิต และพัฒนาศักยภาพผลิต/ผลิตภัณฑ์ทางการเกษตร / OTOP / เกษตรอุตสาหกรรมให้มีคุณภาพ ปลอดภัยได้มาตรฐาน เพื่อเพิ่มมูลค่าและใช้ทรัพยากรทางการเกษตรอย่างยั่งยืน

๒. พัฒนาและส่งเสริมสุพรรณบุรีเป็นเมืองสมุนไพรอย่างยั่งยืนและครบวงจร

๓. ส่งเสริมและพัฒนาตลาดสินค้าเกษตร/เกษตรแปรรูป/สินค้า OTOP/สินค้าแบรนด์ของจังหวัดสุพรรณบุรี และส่งเสริมกลุ่มธุรกิจ SMEs/Start Up/OTOP/วิสาหกิจชุมชน/กลุ่มธุรกิจเพื่อสังคม (SE) ด้วย BCG โมเดล

๔. การพัฒนาโครงสร้างพื้นฐานเพื่อสนับสนุนการพัฒนาสินค้าเกษตรและเกษตรอุตสาหกรรม

ยุทธศาสตร์ที่ ๒ การพัฒนาการท่องเที่ยวและการกีฬา เพื่อส่งเสริมอัตลักษณ์ของจังหวัดสุพรรณบุรี

วัตถุประสงค์

๑. นักท่องเที่ยวและรายได้จากการท่องเที่ยวเพิ่มขึ้น

๒. อุตสาหกรรมกีฬาและการกีฬาเพื่อการท่องเที่ยว ได้รับการส่งเสริมและพัฒนา

๓. แหล่งท่องเที่ยว การบริการและการกีฬาของจังหวัดที่ได้มาตรฐานและเป็นอัตลักษณ์

๔. จังหวัดสุพรรณบุรีเป็นเมืองท่องเที่ยวสร้างสรรค์

แนวทางการพัฒนา

๑. พัฒนาสินค้า บริการ และบุคลากรด้านการท่องเที่ยวให้มีความหลากหลายบนอัตลักษณ์พื้นถิ่นของชุมชนและจังหวัดที่ได้มาตรฐาน

๒. พัฒนาปัจจัย/โครงสร้างพื้นฐานและสิ่งอำนวยความสะดวกด้านการท่องเที่ยวให้เพียงพอและได้มาตรฐาน

๓. ส่งเสริมการพัฒนาการท่องเที่ยวสู่เมืองสร้างสรรค์เพื่อคนทั้งมวล (Tourism for all) และการท่องเที่ยววิถีใหม่ (New-next normal)

๔. ส่งเสริมการจัดการแข่งขันกีฬา ตั้งแต่ระดับชุมชนถึงระดับประเทศ ตลอดจนระดับนานาชาติและส่งเสริมการท่องเที่ยวเชิงกีฬา

๕. ยกระดับศักยภาพด้านการตลาดและประชาสัมพันธ์การท่องเที่ยวเชิงรุก

๖. พัฒนาการบริหารจัดการการท่องเที่ยวแบบครบวงจรด้วย BCG Model

ยุทธศาสตร์ที่ ๓ การอนุรักษ์และพัฒนาทรัพยากรธรรมชาติและสิ่งแวดล้อมภายใต้การมีส่วนร่วมสู่ความยั่งยืน

วัตถุประสงค์

๑. ทรัพยากรธรรมชาติมีความอุดมสมบูรณ์

๒. สิ่งแวดล้อมมีคุณภาพดี

๓. ประชาชนมีส่วนร่วมในการอนุรักษ์ทรัพยากรธรรมชาติและสิ่งแวดล้อม

แนวทางการพัฒนา

๑. อนุรักษ์ฟื้นฟูทรัพยากรป่าไม้ และเพิ่มพื้นที่สีเขียวโดยการสร้างเครือข่ายการมีส่วนร่วมของทุกภาคส่วนเพื่อลดผลกระทบจากการเปลี่ยนแปลงสภาพภูมิอากาศ

๒. อนุรักษ์และพัฒนาที่ดิน

๓. บูรณาการการบริหารจัดการน้ำทั้งระบบ รวมทั้งการอนุรักษ์ฟื้นฟูคุณภาพและพัฒนาที่ดิน

๔. ลดการเผาในพื้นที่โล่ง ในพื้นที่เกษตรกรรม และพื้นที่ป่า โดยการมีส่วนร่วมของประชาชน

๕. การบริหารจัดการขยะมูลฝอยและสิ่งปฏิกูล

๖. การอนุรักษ์พลังงาน และส่งเสริมการใช้พลังงานทดแทน

ยุทธศาสตร์ที่ ๔ การพัฒนาคุณภาพชีวิตของประชาชน

วัตถุประสงค์

๑. ประชาชนมีทักษะในการดำรงชีวิตและเรียนรู้ได้ทันต่อการเปลี่ยนแปลงของโลกและโรคอุบัติใหม่

๒. ประชาชนทุกช่วงวัยมีความสุขภาวะที่ดี ทั้งด้านสุขภาพกาย สุขภาพจิต สิ่งแวดล้อม สวัสดิการ สวัสดิภาพ

๓. สถาบันทางสังคมมีความเข้มแข็งและมีส่วนร่วมในการพัฒนา

แนวทางการพัฒนา

๑. ส่งเสริมให้เด็กและเยาวชนได้รับการศึกษาที่มีคุณภาพสูง และสามารถเรียนรู้ด้วยตนเองอย่างต่อเนื่อง

๒. ส่งเสริมให้ประชาชนทุกช่วงวัยมีความรู้ ความสามารถโดยการเข้าถึงแหล่งความรู้ ทักษะในการประกอบอาชีพ การเข้าถึงด้านบริการทางสังคมตามแนววิถีใหม่ (New Normal) และหลักปรัชญาของเศรษฐกิจพอเพียง

๓. ส่งเสริมการบูรณาการการพัฒนาคุณภาพชีวิตผู้สูงอายุให้ยั่งยืน
๔. ยกระดับมาตรฐานการพัฒนาพื้นที่สาธารณะและที่อยู่อาศัย และสร้างความตระหนักให้ประชาชนมีสุขภาวะที่ดี
๕. ส่งเสริมสถาบันครอบครัว สถาบันการศึกษาและสถาบันการศาสนาชุมชน สื่อมวลชน และภาคเอกชนให้มีความเข้มแข็งและมีส่วนร่วมในการพัฒนาเมืองสร้างสรรค์
๖. เสริมสร้างความมั่นคงและความปลอดภัยในชีวิตและทรัพย์สินของประชาชนและชุมชน

แผนพัฒนาจังหวัดสุพรรณบุรี ประจำปีงบประมาณ พ.ศ. ๒๕๖๖ - ๒๕๗๐

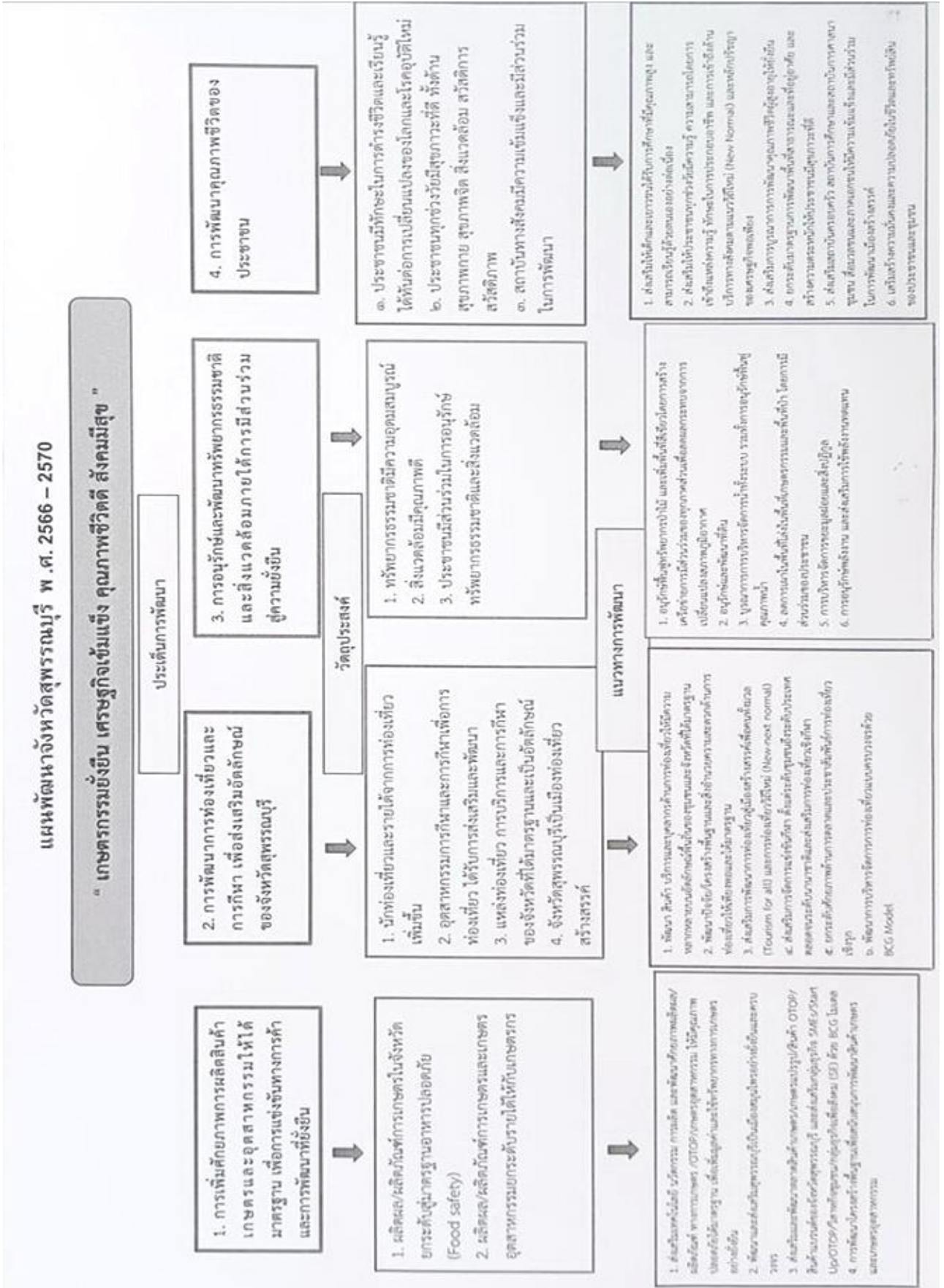

๔) ยุทธศาสตร์การพัฒนาขององค์กรปกครองส่วนท้องถิ่นในเขตจังหวัด

ยุทธศาสตร์การพัฒนาขององค์กรปกครองส่วนท้องถิ่นในเขตจังหวัดสุพรรณบุรี

๑. วิสัยทัศน์ (VISION)

“องค์กรปกครองส่วนท้องถิ่นในเขตจังหวัดสุพรรณบุรี เป็นองค์กรชั้นนำ ด้านการผลิตอาหาร ผลิตภัณฑ์มีคุณภาพได้มาตรฐาน เป็นศูนย์กลางการศึกษา การกีฬา การท่องเที่ยว การดนตรี การอาชีพ ใช้ทรัพยากรธรรมชาติอย่างยั่งยืน มีคุณภาพชีวิตที่ดี ประชาชนมีความสุข และปลอดภัย”

๒. ประเด็นยุทธศาสตร์ (Strategic Issues) ประกอบด้วย ๗ ประเด็นยุทธศาสตร์ ดังนี้

ยุทธศาสตร์ที่ ๑ พัฒนาคุณภาพผลผลิตทางการเกษตร อุตสาหกรรม เกษตรอุตสาหกรรม พาณิชยกรรม การแปรรูปและผลิตภัณฑ์ เพื่อการบริโภคและการส่งออก

เป้าประสงค์ (GOALS)

เป้าประสงค์ ๑ เพิ่มมูลค่าผลิตภัณฑ์ สินค้าเกษตร อุตสาหกรรมและเกษตรอุตสาหกรรม และส่งเสริมการส่งออกสินค้าเกษตรอุตสาหกรรม

เป้าประสงค์ ๒ เพิ่มมูลค่าและคุณภาพด้านผลิตภัณฑ์อาหาร

กลยุทธ์ (Strategies)

กลยุทธ์ที่ ๑ พัฒนาระบบการแปรรูปและเพิ่มมูลค่าสินค้าเกษตรและผลิตภัณฑ์ให้มีคุณภาพมาตรฐาน

กลยุทธ์ที่ ๒ สนับสนุนและพัฒนาข้อมูลสารสนเทศด้านการผลิตและด้านการตลาดให้เกิดความก้าวหน้าและทันกับเทคโนโลยีในปัจจุบัน

กลยุทธ์ที่ ๓ สนับสนุนการสร้างเครือข่าย องค์กรต่าง ๆ เพื่อสร้างผลิตภัณฑ์ให้มีคุณภาพและมาตรฐาน

กลยุทธ์ที่ ๔ คุณภาพความปลอดภัยและความมั่นคงด้านอาหาร

ยุทธศาสตร์ที่ ๒ การพัฒนาการท่องเที่ยวและการกีฬา เพื่อสร้างมูลค่าเพิ่มทางเศรษฐกิจ

เป้าประสงค์ (GOALS)

เป้าประสงค์ ๑ เพิ่มรายได้จากการท่องเที่ยวและการจำหน่ายผลิตภัณฑ์สินค้าท้องถิ่น

เป้าประสงค์ ๒ พัฒนาบึงฉวากเฉลิมพระเกียรติฯ ให้เป็นแหล่งท่องเที่ยวและแหล่งอนุรักษ์พันธุ์พืช พันธุ์สัตว์ที่ยั่งยืน

เป้าประสงค์ ๓ พัฒนาแหล่งท่องเที่ยวเดิมพร้อมส่งเสริมแหล่งท่องเที่ยวใหม่ในท้องถิ่นให้ได้มาตรฐาน

เป้าประสงค์ ๔ พัฒนาและสร้างสรรค์ด้านการดนตรีให้ได้มาตรฐานสู่สากล

เป้าประสงค์ ๕ พัฒนากีฬาระดับพื้นฐานและกีฬาเพื่อมวลชน

เป้าประสงค์ ๖ ส่งเสริม และพัฒนาการกีฬาสู่ระดับอาชีพ

กลยุทธ์ (Strategies)

กลยุทธ์ที่ ๑ ส่งเสริมกิจกรรมประเพณี และวัฒนธรรมเพื่อการอนุรักษ์และการท่องเที่ยว

กลยุทธ์ที่ ๒ สร้างและพัฒนาปรับปรุงแหล่งท่องเที่ยวของจังหวัด

กลยุทธ์ที่ ๓ ส่งเสริมสินค้าและผลิตภัณฑ์ OTOP ทั้งทางด้านเกษตรและเกษตรอุตสาหกรรม อุตสาหกรรมให้มีคุณภาพ

กลยุทธ์ที่ ๔ ส่งเสริมกิจกรรมด้านดนตรีและนันทนาการ

กลยุทธ์ที่ ๕ พัฒนาบึงฉวากให้เป็นแหล่งท่องเที่ยวระดับสากล

กลยุทธ์ที่ ๖ ส่งเสริมพัฒนาการกีฬาเพื่อก้าวสู่ความเป็นเลิศ

กลยุทธ์ที่ ๗ ส่งเสริมการเล่นกีฬาเพื่อการออกกำลังกายของประชาชน

กลยุทธ์ที่ ๘ ส่งเสริม สนับสนุนการกีฬาระดับเยาวชนในสถานศึกษา

ยุทธศาสตร์ที่ ๓ การยกระดับคุณภาพชีวิต และความปลอดภัยในชีวิตและทรัพย์สิน

เป้าประสงค์ (GOALS)

เป้าประสงค์ ๑ เสริมสร้างคุณภาพชีวิตที่ดีและแก้ไขปัญหาความยากจน

เป้าประสงค์ ๒ เสริมสร้างความปลอดภัยในชีวิตและทรัพย์สิน การป้องกันและบรรเทา
สาธารณภัย การแก้ไขปัญหาเสพติด และนโยบายของรัฐ

เป้าประสงค์ ๓ เสริมสร้างคุณภาพชีวิตให้ประชาชนตามแนวยุทธศาสตร์อยู่ดีมีสุข

เป้าประสงค์ ๔ สนับสนุนส่งเสริมแนวนโยบายคนดีศรีสุพรรณ

กลยุทธ์ (Strategies)

กลยุทธ์ที่ ๑ ส่งเสริมและสนับสนุนกิจกรรมตามเกณฑ์เมืองไทยแข็งแรง (Healthy Thailand)

กลยุทธ์ที่ ๒ เสริมสร้างความปลอดภัยในชีวิตและทรัพย์สิน การป้องกันและบรรเทา
สาธารณภัย

กลยุทธ์ที่ ๓ ส่งเสริม สนับสนุนการป้องกันแก้ไขปัญหาเสพติดในชุมชนครอบคลุม
ระดับจังหวัด

กลยุทธ์ที่ ๔ พัฒนาคนเป็นพื้นฐานเพื่อการพัฒนาสังคม เช่น โครงการคนดีศรีสุพรรณ

กลยุทธ์ที่ ๕ ส่งเสริมพัฒนาระบบข้อมูลพื้นฐานเพื่อการพัฒนาเทคโนโลยีสารสนเทศเพื่อ
การพัฒนาคุณภาพชีวิต

กลยุทธ์ที่ ๖ ส่งเสริมและสนับสนุนกิจกรรมอาสาสมัครต่าง ๆ

กลยุทธ์ที่ ๗ ส่งเสริม สนับสนุนองค์กรเครือข่ายต่าง ๆ ในการแก้ไขปัญหาความยากจน

กลยุทธ์ที่ ๘ ส่งเสริมและสนับสนุนกิจกรรมวิสาหกิจชุมชน

กลยุทธ์ที่ ๙ เสริมสร้างหมู่บ้านและชุมชนตามแนวปรัชญาเศรษฐกิจพอเพียง

กลยุทธ์ที่ ๑๐ ส่งเสริมและสนับสนุนกิจกรรมของผู้สูงอายุ ผู้พิการ ผู้ด้อยโอกาส และผู้
ติดเชื้อเอชไอวี

ยุทธศาสตร์ที่ ๔ การขยายฐานโอกาสและคุณภาพในการศึกษาทุกระดับให้ตรงกับความต้องการประชาชน

เป้าประสงค์ (GOALS)

เป้าประสงค์ ๑ เพิ่มโอกาสทางการศึกษาและยกระดับคุณภาพการศึกษาให้ได้มาตรฐาน
การศึกษาชาติ

กลยุทธ์ (Strategies)

กลยุทธ์ที่ ๑ ส่งเสริมและสนับสนุนกิจกรรมสถาบันการศึกษาทุกระดับ สนับสนุนการจัดตั้ง
ศูนย์พัฒนาเด็กเล็กระดับตำบล และพัฒนาศักยภาพบุคลากรทางการศึกษา

กลยุทธ์ที่ ๒ ยกระดับคุณภาพการศึกษาตามมาตรฐานการศึกษาแห่งชาติ

กลยุทธ์ที่ ๓ ส่งเสริมสนับสนุนการศึกษาในทุกระดับทั้งในระบบ นอกระบบ และการศึกษา
ตามอัธยาศัย

ยุทธศาสตร์ที่ ๕ การส่งเสริมคุณภาพสิ่งแวดล้อมคุ้มครองการอนุรักษ์ทรัพยากรธรรมชาติสู่ความยั่งยืน

เป้าประสงค์ (GOALS)

เป้าประสงค์ ๑ มีการอนุรักษ์ ฟื้นฟู ทรัพยากรธรรมชาติและสิ่งแวดล้อมในจังหวัดให้
เอื้ออำนวยประโยชน์อย่างยั่งยืน

กลยุทธ์ (Strategies)

กลยุทธ์ที่ ๑ ฟื้นฟูคุณภาพแม่น้ำท่าจีนและคลองสาขาให้อยู่ในเกณฑ์มาตรฐาน

กลยุทธ์ที่ ๒ พัฒนาแหล่งน้ำและทรัพยากรธรรมชาติให้มีความสมดุล

กลยุทธ์ที่ ๓ การจัดการขยะมูลฝอยอย่างมีระบบ

กลยุทธ์ที่ ๔ ส่งเสริมพื้นที่สีเขียวและการใช้พลังงานทดแทน

ยุทธศาสตร์ที่ ๖ การส่งเสริมสถาบันของชาติและการนำการเปลี่ยนแปลงด้านการบริหารและ
บริการเพื่อประโยชน์ของประชาชน

เป้าประสงค์ (GOALS)

เป้าประสงค์ ๑ การเทิดทูนสถาบันของชาติ

เป้าประสงค์ ๒ ยกระดับคุณภาพการบริหารและการบริการด้วยความโปร่งใส

เป้าประสงค์ ๓ บูรณาการตามหลักธรรมาภิบาล

กลยุทธ์ (Strategies)

กลยุทธ์ที่ ๑ การเทิดทูนสถาบันของชาติและส่งเสริมการปกครองระบอบประชาธิปไตย

กลยุทธ์ที่ ๒ ส่งเสริมการทำงานร่วมกันในทุกภาคฝ่ายทั้งภาครัฐราชการและเอกชน

กลยุทธ์ที่ ๓ ส่งเสริมองค์กรตรวจสอบภาคประชาชน

กลยุทธ์ที่ ๔ บริการประชาชนด้วยความรวดเร็วและโปร่งใส

กลยุทธ์ที่ ๕ ส่งเสริมการมีส่วนร่วมและบูรณาการแบบพหุภาคีและจริยธรรม คุณธรรม

ยุทธศาสตร์ที่ ๗ การพัฒนาโครงสร้างพื้นฐานและระบบสาธารณูปโภคให้อยู่ในเกณฑ์ที่ดีได้

มาตรฐาน

เป้าประสงค์ (GOALS)

เป้าประสงค์ ๑ มีโครงสร้างพื้นฐาน ระบบสาธารณูปโภคที่ดีขึ้นและก่อให้เกิดประโยชน์
แก่ประชาชนอย่างสูงสุด

เป้าประสงค์ ๒ ส่งเสริมการจัดระบบผังเมืองรวม กำหนดเขตพื้นที่ในการก่อสร้างต่าง ๆ

กลยุทธ์ (Strategies)

กลยุทธ์ที่ ๑ ก่อสร้างและปรับปรุงโครงสร้างพื้นฐานให้เป็นไปตามมาตรฐาน

กลยุทธ์ที่ ๒ ปรับปรุงสาธารณูปโภค สาธารณูปการ ให้มีมาตรฐานครอบคลุมทั้งจังหวัด

กลยุทธ์ที่ ๓ การจัดทำผังเมืองรวม ระบบการคมนาคมและการขนส่ง

กลยุทธ์ที่ ๔ ส่งเสริมกิจกรรมประชาสัมพันธ์ ก่อเกิดกระบวนการในการจัดทำโครงการ
กิจกรรมต่าง ๆ

กลยุทธ์ที่ ๕ ส่งเสริมการติดตามประเมินผลในรูปแบบงานวิจัย ฯลฯ

๒. ยุทธศาสตร์ขององค์กรปกครองส่วนท้องถิ่น

ยุทธศาสตร์ของเทศบาลตำบลวังห้ว

๑) วิสัยทัศน์ (Vision)

“ตำบลวังห้วน่าอยู่ เป็นศูนย์กลางการเรียนรู้ ควบคู่วัฒนธรรมประเพณี สู่การพัฒนาคุณภาพชีวิตที่ดีอย่างยั่งยืน”

๒) ยุทธศาสตร์ (Strategic Issues)

- ยุทธศาสตร์ที่ ๑ การพัฒนาคุณภาพผลผลิตทางการเกษตร อุตสาหกรรม เกษตรอุตสาหกรรม พาณิชยกรรม การแปรรูปและผลิตภัณฑ์ เพื่อการบริโภคและการพาณิชย์
- ยุทธศาสตร์ที่ ๒ พัฒนาการท่องเที่ยวและการกีฬา เพื่อสร้างมูลค่าเพิ่มทางเศรษฐกิจ
- ยุทธศาสตร์ที่ ๓ การยกระดับคุณภาพชีวิต และความปลอดภัยในชีวิตและทรัพย์สิน
- ยุทธศาสตร์ที่ ๔ การขยายโอกาสและคุณภาพในการศึกษาทุกระดับให้ตรงกับความต้องการประชาชน
- ยุทธศาสตร์ที่ ๕ การส่งเสริมคุณภาพสิ่งแวดล้อมควบคู่การอนุรักษ์ทรัพยากรธรรมชาติสู่ความยั่งยืน
- ยุทธศาสตร์ที่ ๖ การส่งเสริมสถาบันของชาติและการนำการเปลี่ยนแปลงด้านการบริหารและบริการเพื่อประโยชน์ของประชาชน
- ยุทธศาสตร์ที่ ๗ การพัฒนาโครงสร้างพื้นฐานและระบบสาธารณูปโภคให้อยู่ในเกณฑ์ที่ได้มาตรฐาน

๓) เป้าประสงค์ (GOALS) มีดังนี้

๑. การส่งเสริมอาชีพด้านการแปรรูปเพื่อเพิ่มมูลค่าผลิตภัณฑ์สินค้าเกษตร เพื่อการบริโภคและการพาณิชย์
๒. การพัฒนาแหล่งท่องเที่ยวโดยการปรับปรุงและบริหารจัดการทรัพยากรธรรมชาติและสิ่งแวดล้อมแบบยั่งยืน
๓. การยกระดับคุณภาพชีวิตและความปลอดภัยในชีวิตและทรัพย์สินของประชาชนทุกระดับอย่างทั่วถึง
๔. ส่งเสริมสนับสนุนการศึกษา ศาสนา วัฒนธรรมประเพณี ภูมิปัญญาท้องถิ่น และการกีฬา แก่เด็ก เยาวชน และประชาชน
๕. พัฒนาประสิทธิภาพการบริหารและการจัดการขยะมูลฝอยในชุมชน
๖. พัฒนาประสิทธิภาพการบริหารงานของเทศบาลอย่างต่อเนื่อง และเปิดโอกาสให้ประชาชนเข้ามามีส่วนร่วมในการบริหารงาน และการติดตามและประเมินผลการปฏิบัติงานของเทศบาล
๗. พัฒนาระบบโครงสร้างพื้นฐานให้ได้มาตรฐาน เพื่อผลประโยชน์สูงสุดของประชาชน

๔) ตัวชี้วัด (KPIs) มีดังนี้

๑. มีกลุ่มอาชีพด้านการแปรรูปผลิตภัณฑ์สินค้าเกษตร
๒. มีแหล่งท่องเที่ยวให้มีความสวยงาม สะอาด และมีศักยภาพสามารถดึงดูดนักท่องเที่ยวได้
๓. ประชาชนมีความปลอดภัยในชีวิต และทรัพย์สิน
๔. เด็ก เยาวชน ได้รับการศึกษาตามมาตรฐานการศึกษา
๕. ปริมาณขยะมูลฝอยลดลง จากการบริหารจัดการขยะที่มีประสิทธิภาพ
๖. การบริหารงานของเทศบาลมีประสิทธิภาพ โปร่งใส ตรวจสอบได้
๗. ระบบโครงสร้างพื้นฐานกระจายทั่วทั้งตำบล ประชาชนได้รับประโยชน์สูงสุด

๕) ค่าเป้าหมาย (Target values) มีดังนี้

๑. ประชาชนมีอาชีพ มีรายได้เพิ่มขึ้น และมีคุณภาพชีวิตที่ดีขึ้น
๒. มีนักท่องเที่ยวเข้ามาเที่ยวเพิ่มมากขึ้น สร้างรายได้ให้แก่ชุมชน
๓. ประชาชนมีความปลอดภัยในการดำรงชีวิต และมีสุขภาพแข็งแรง
๔. เด็ก เยาวชน ได้รับการศึกษาตามมาตรฐานการศึกษา
๕. ปริมาณขยะมูลฝอยลดลง จากการบริหารจัดการขยะที่มีประสิทธิภาพ
๖. การบริหารงานมีประสิทธิภาพ โปร่งใส ตรวจสอบได้ ประชาชนได้รับการบริการอย่างเป็นธรรม
๗. ประชาชนได้รับการด้านโครงสร้างพื้นฐานกระจายทั่วทั้งตำบลอย่างเท่าเทียม

๖) กลยุทธ์ (Strategies) มีดังนี้

๑. อบรมให้ความรู้ด้านการแปรรูปผลผลิตทางการเกษตรให้กับประชาชน
๒. ปรับปรุง พัฒนาแหล่งท่องเที่ยว ให้มีภูมิทัศน์ที่สวยงามเพื่อดึงดูดนักท่องเที่ยว
๓. จัดงานประเพณีเพื่อดึงดูดนักท่องเที่ยว
๔. ส่งเสริมและสนับสนุนการพัฒนากระบวนการจัดการขยะมูลฝอย
๕. ส่งเสริมการอนุรักษ์ ฟื้นฟู ทรัพยากรธรรมชาติและสิ่งแวดล้อม
๖. การพัฒนาระบบกำจัดขยะมูลฝอย
๗. ส่งเสริมการพัฒนาคุณภาพชีวิตของประชาชน
๘. ส่งเสริมการรักษาสุขภาพอนามัยอย่างถ้วนหน้า
๙. การป้องกันบรรเทาสาธารณภัยและความปลอดภัยในชีวิตและทรัพย์สิน
๑๐. สร้างเสริมสังคมให้เข้มแข็งเพื่อห่างไกลยาเสพติด
๑๑. ส่งเสริมให้เด็กและเยาวชนได้รับการศึกษาตามมาตรฐานการศึกษา
๑๒. ส่งเสริมการอนุรักษ์ขนบธรรมเนียม ประเพณีและวัฒนธรรมท้องถิ่น
๑๓. ส่งเสริมและสนับสนุนกิจกรรมการกีฬา
๑๔. ส่งเสริมการบริหารกิจการบ้านเมืองที่ดี
๑๕. เพิ่มประสิทธิภาพในการให้บริการแก่ประชาชน
๑๖. พัฒนาบุคลากรและจัดหาวัสดุอุปกรณ์ในการดำเนินงานอย่างมีประสิทธิภาพและเหมาะสม
๑๗. พัฒนาการก่อสร้างและปรับปรุงโครงสร้างพื้นฐาน
๑๘. ปรับปรุงระบบสาธารณสุขปศุสัตว์และสาธารณสุขการ

๗) จุดยืนทางยุทธศาสตร์ (Strategic stances) มีดังนี้

๑. การพัฒนาคุณภาพผลผลิตทางการเกษตร มุ่งส่งออกสินค้าเกษตร อุตสาหกรรม และส่งเสริมเศรษฐกิจให้เข้มแข็ง
๒. การเสริมสร้างและพัฒนาการท่องเที่ยวโดยการบริหารจัดการทรัพยากรธรรมชาติและสิ่งแวดล้อมให้เกิดความสมดุล
๓. การพัฒนาคุณภาพชีวิต เด็ก สตรี คนชรา และผู้ด้อยโอกาส ตลอดจนความมั่นคงและปลอดภัยในชีวิตและทรัพย์สินของประชาชน
๔. การพัฒนาระบบการศึกษา ตลอดจนอนุรักษ์ศิลปวัฒนธรรม ภูมิปัญญาท้องถิ่น และส่งเสริมการกีฬาให้แก่เด็ก เยาวชน และประชาชนทั่วไป

๕. การพัฒนาด้านการบริหารและการปกครองตามหลักบริหารจัดการบ้านเมืองที่ดี โดยคำนึงถึงการมีส่วนร่วมของประชาชน

๖. การพัฒนาโครงสร้างพื้นฐาน ระบบสาธารณสุขปโภค และสาธารณสุขการ ให้ได้มาตรฐานและเพียงพอต่อความต้องการของประชาชน

๘) ความเชื่อมโยงของยุทธศาสตร์ในภาพรวม

จากประเด็นความเชื่อมโยงยุทธศาสตร์ที่สำคัญของแผนพัฒนาเศรษฐกิจและสังคมแห่งชาติฉบับที่ ๑๒ ยุทธศาสตร์ชาติ และยุทธศาสตร์จังหวัดจะเห็นได้ว่ามีความเชื่อมโยงกันอย่างชัดเจนในการนำมาเป็นแนวทางกำหนดประเด็นยุทธศาสตร์การพัฒนาขององค์กรปกครองส่วนท้องถิ่น ซึ่งการกำหนดประเด็นยุทธศาสตร์การพัฒนาที่ชัดเจนจะเป็นการเตรียมการพัฒนา เป็นการนำภูมิคุ้มกันที่มีอยู่ พร้อมทั้งเสริมสร้างภูมิคุ้มกันในท้องถิ่นให้เข้มแข็งขึ้น เพื่อเตรียมความพร้อมคน สังคม และระบบเศรษฐกิจของชุมชนให้สามารถปรับตัวรองรับผลกระทบจากสภาวะการณ์ที่เปลี่ยนแปลงได้อย่างเหมาะสม โดยให้ความสำคัญกับการพัฒนาคน สังคมเศรษฐกิจภายในชุมชนให้มีคุณภาพ ใช้ทรัพยากรที่มีอยู่ภายในชุมชนอย่างคุ้มค่าและเกิดประโยชน์สูงสุด รวมทั้งสร้างโอกาสทางเศรษฐกิจด้วยฐานความรู้ เทคโนโลยี นวัตกรรม และความคิดสร้างสรรค์ บนพื้นฐานการผลิตและการบริโภคที่เป็นมิตรต่อสิ่งแวดล้อม ซึ่งจะนำไปสู่การพัฒนาเพื่อประโยชน์สุขที่ยั่งยืนของชุมชนตามหลักปรัชญาของเศรษฐกิจพอเพียง

ผังยุทธศาสตร์ (Strategic map) ของเทศบาลตำบลวังห้ว

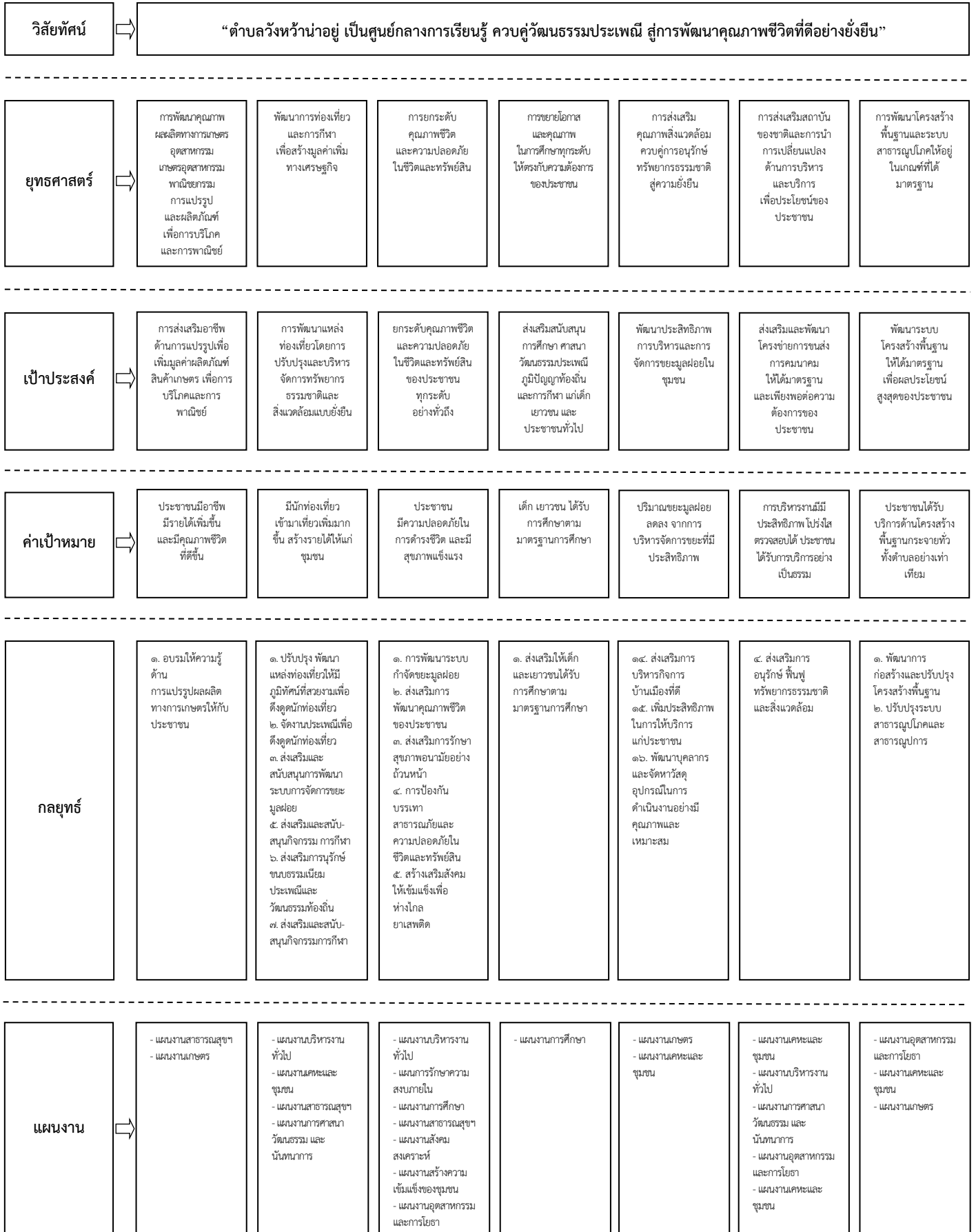

ความเชื่อมโยงยุทธศาสตร์การพัฒนาจังหวัดกับยุทธศาสตร์การพัฒนาขององค์กรปกครองส่วนท้องถิ่น

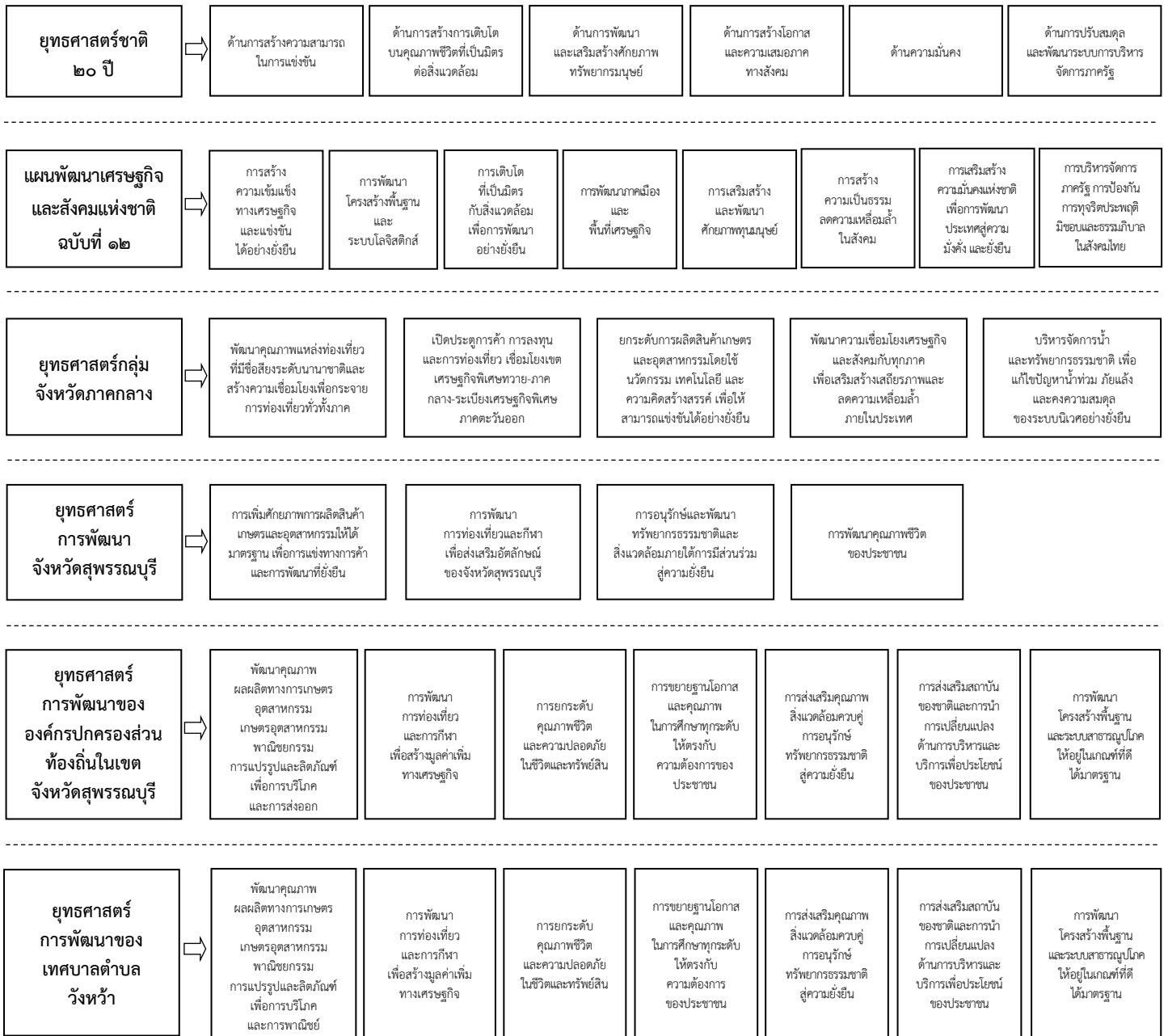

๓. การวิเคราะห์เพื่อพัฒนาท้องถิ่น

๓) การวิเคราะห์กรอบการจัดทำยุทธศาสตร์ขององค์กรปกครองส่วนท้องถิ่น

๓.๑ ผลการวิเคราะห์ศักยภาพเพื่อประเมินสถานภาพการพัฒนาในปัจจุบันและโอกาสการพัฒนาในอนาคตของท้องถิ่น ด้วยเทคนิค SWOT Analysis

การวิเคราะห์ศักยภาพเพื่อประเมินการพัฒนาท้องถิ่นในปัจจุบัน เป็นการประเมินโดย การวิเคราะห์ โอกาส และภาวะคุกคามหรือข้อจำกัด อันเป็นสภาวะแวดล้อมภายนอกที่มีผลต่อการพัฒนาในด้านต่าง ๆ ของเทศบาล ตำบลวังห้วย รวมทั้งการวิเคราะห์จุดแข็ง จุดอ่อนของท้องถิ่น อันเป็นสภาวะแวดล้อมภายในของท้องถิ่น ซึ่งทั้งหมดเป็นการประเมินสถานภาพของท้องถิ่นในปัจจุบันโดยเป็นการตอบคำถามว่า “ปัจจุบันท้องถิ่นมีสถานภาพการพัฒนาอยู่จุดไหน” สำหรับใช้เป็นประโยชน์ในการกำหนดการดำเนินงานในอนาคตต่อไป

จากข้อมูลพื้นฐานทั่วไป ของตำบลวังห้วย สามารถนำมาวิเคราะห์ศักยภาพของเทศบาลตำบลวังห้วย โดยการวิเคราะห์ตามหลักและวิธีการ SWOT คือ จุดแข็ง (Strength - S) จุดอ่อน (Weakness - W) โอกาส (Opportunity - O) และอุปสรรค (Threat - T) เพื่อใช้เป็นกรอบในการวางแผนและพัฒนาต่อไป

จุดแข็ง (Strength - S)

ด้านเศรษฐกิจ

๑. ตำบลวังห้วยมีกลุ่มอาชีพที่มีศักยภาพ สามารถผลิตสินค้าเพื่อจำหน่ายออกสู่ตลาด สามารถสร้างรายได้ให้กับประชาชนได้
๒. ตำบลวังห้วยมีระบบชลประทานกระจายอยู่ทั่วพื้นที่ เกษตรกรมีน้ำใช้ในการทำการเกษตรได้ตลอดทั้งปี
๓. ตำบลวังห้วยมีระบบสาธารณสุขปึกศ สาธารณูปการ ครอบคลุมทั้งตำบล

ด้านสังคม

๑. เทศบาลตำบลวังห้วยมีพื้นที่เขตการปกครองไม่มาก ส่งผลให้การบริหารจัดการ และการให้บริการประชาชนเป็นไปด้วยความสะดวก และทั่วถึง
๒. ตำบลวังห้วยมีผู้บริหาร สมาชิกสภาเทศบาล และผู้นำชุมชนที่เข้มแข็ง
๓. ตำบลวังห้วยมีศาสนสถานเป็นศูนย์รวมจิตใจของคนในชุมชนมีวัฒนธรรม ประเพณี วิถีชีวิต และภูมิปัญญาท้องถิ่นที่ใช้ในการดำรงชีวิต
๔. ตำบลวังห้วยมีปราชญ์ชาวบ้านที่ส่งเสริมภูมิปัญญาท้องถิ่นตามแนวพระราชดำริหลักปรัชญาเศรษฐกิจพอเพียง
๕. ประชาชนในตำบลวังห้วยยึดมั่นในระบอบประชาธิปไตยอันมีพระมหากษัตริย์ทรงเป็นประมุข
๗. ประชาชนในตำบลวังห้วยมีความรักสามัคคี มีความเป็นน้ำหนึ่งใจเดียวกัน

ด้านการศึกษา

๑. เทศบาลตำบลวังห้วยมีวิสัยทัศน์ พันธกิจ และเป้าหมายดำเนินงานด้านการศึกษา สามารถนำเป็นทิศทางในการจัดการศึกษาได้อย่างถูกต้อง
๒. มีบุคลากรที่มีความรู้ ความสามารถ สามารถบริหารงานด้านการศึกษาได้อย่างมีประสิทธิภาพ
๓. บุคลากรทางการศึกษามีความรู้ มีคุณธรรม จริยธรรม เป็นแบบอย่างที่ดี
๔. มีการจัดสรรงบประมาณเพื่อจัดซื้ออุปกรณ์ทางการศึกษาอย่างเพียงพอ

ด้านผังเมือง

๑. มีระเบียบ ขั้นตอน และมาตรฐานการปฏิบัติงานที่ชัดเจน
๒. พนักงานเทศบาลมีความรู้ ความสามารถ สามารถให้บริการประชาชนได้อย่างมีประสิทธิภาพ

ด้านเทคโนโลยี

๑. มีการนำโปรแกรมสำเร็จรูปต่าง ๆ มาประยุกต์ใช้ในการปฏิบัติงาน เพื่อให้การปฏิบัติงานมีความรวดเร็วและมีประสิทธิภาพ
๒. พนักงานเทศบาลมีการพัฒนาทักษะด้านเทคโนโลยีสารสนเทศอย่างต่อเนื่อง และสามารถประยุกต์ใช้ในการปฏิบัติหน้าที่ได้เป็นอย่างดี

ด้านทรัพยากรธรรมชาติและสิ่งแวดล้อม

๑. ตำบลวังห้วมีดินที่มีคุณภาพที่ดีเหมาะสมแก่การประกอบอาชีพเกษตรกรรม
๒. ตำบลวังห้วมีแม่น้ำ และแหล่งน้ำธรรมชาติ ทำให้มีปริมาณน้ำเพียงพอต่อการทำเกษตรกรรม
๓. ตำบลวังห้วมีระบบชลประทานที่ดี ส่งผลให้มีปริมาณน้ำเพียงพอต่อการทำเกษตรกรรม

จุดอ่อน (Weakness - W)

ด้านเศรษฐกิจ

๑. ตำบลวังห้วเป็นพื้นที่เกษตรกรรม ไม่มีโรงงาน หรือห้างสรรพสินค้า ส่งผลให้ประชาชนวัยแรงงานต้องออกไปหางานทำนอกพื้นที่
๒. ขาดแคลนแรงงานจึงต้องมีการจ้างงานแรงงานต่างด้าว

ด้านสังคม

๑. ตำบลวังห้วเริ่มก้าวเข้าสู่สังคมผู้สูงอายุ
๒. อัตราการเกิดของประชากรลดน้อยลง

ด้านการศึกษา

๑. บุคลากรทางการศึกษาขาดการเพิ่มทักษะด้านการใช้เทคโนโลยีและอุปกรณ์สมัยใหม่
๒. บุคลากรทางการศึกษามีเทคนิคและวิธีการสอนไม่หลากหลาย ขาดความสร้างสรรค์ทางการสอน
๓. ขาดความต่อเนื่องด้านการติดตามและประเมินผล

ด้านผังเมือง

๑. การจัดการพื้นที่สาธารณะยังไม่มีประสิทธิภาพ

ด้านเทคโนโลยี

๑. บุคลากรยังขาดการพัฒนาทักษะด้านเทคโนโลยีมากนัก เนื่องจากมีเทคโนโลยีใหม่ๆ เข้ามาอย่าง

ต่อเนื่อง

ด้านทรัพยากรธรรมชาติและสิ่งแวดล้อม

๑. ลำรางในบางพื้นที่มีความตื้นเขินจากดินตะกอน ขัดขวางการไหลของน้ำ และกักเก็บน้ำได้ไม่มากพอสำหรับการทำการเกษตรในบางพื้นที่

โอกาส (Opportunity – O)

ด้านเศรษฐกิจ

๑. ภาครัฐให้ความสำคัญและส่งเสริมการทำเกษตร
๒. ภาครัฐออกมาตรการในการเยียวยา และช่วยเหลือเกษตรกรอย่างต่อเนื่อง

ด้านสังคม

๑. ภาครัฐมีนโยบายและสนับสนุนงบประมาณด้านการส่งเสริมคุณภาพชีวิต
๒. ภาครัฐมีนโยบายให้ความช่วยเหลือด้านสังคมสงเคราะห์อย่างต่อเนื่อง

ด้านการศึกษา

๑. ตำบลวังห้วมีศูนย์พัฒนาเด็กเล็ก โรงเรียนประถมศึกษา และมัธยมศึกษาในพื้นที่
๒. ตำบลวังห้วมีแหล่งเรียนรู้ในพื้นที่ช่วยส่งเสริมภูมิปัญญาท้องถิ่นให้นักเรียน ประชาชนทั่วไป

ด้านผังเมือง

๑. เทศบาลให้ความสำคัญด้านความปลอดภัยในการสัญจร ให้ความสำคัญกับการลดอุบัติเหตุจราจรให้เหลือน้อยที่สุด
๒. มีการนำระบบสารสนเทศภูมิศาสตร์ (GIS) และระบบฐานข้อมูลสารสนเทศ (MIS) มาใช้ เพื่อช่วยสนับสนุนการปฏิบัติงานของเจ้าหน้าที่

ด้านเทคโนโลยี

๑. มีการพัฒนาระบบเทคโนโลยีสารสนเทศ เพื่อสนับสนุนการทำงานให้มีความสะดวก และรวดเร็วมากยิ่งขึ้น

ด้านทรัพยากรธรรมชาติและสิ่งแวดล้อม

๑. ภาครัฐให้ความสำคัญด้านการส่งเสริม อนุรักษ์ และฟื้นฟูทรัพยากรธรรมชาติ

อุปสรรค (Threat – T)

ด้านเศรษฐกิจ

๑. ค่าครองชีพที่สูงขึ้น แต่ค่าจ้างขึ้นต่ำยังคงอัตราเดิม
๒. ต้นทุนการผลิตสูงขึ้น เช่น ราคาปุ๋ย ราคาน้ำมัน ทำให้ได้กำไรน้อยลง

ด้านสังคม

๑. ประชาชนต้องประกอบอาชีพ จึงไม่มีเวลาดูแลบุตรหลาน ขาดการดูแลเอาใจใส่ในเรื่องความปลอดภัยและการเรียน
๒. สภาพปัญหาความเป็นอยู่ทางครอบครัวและสังคมเปลี่ยนแปลง ทำให้คุณธรรม จริยธรรม ศีลธรรมอันดีของไทยเริ่มเสื่อมถอย เกิดปัญหาการทอดทิ้งคนชรา ผู้ทุพพลภาพ เด็กกำพร้า และปัญหายาเสพติด อาชญากรรมตามมา
๓. ความนิยมการบริโภคตามวัฒนธรรมต่างชาติ ทำให้เสี่ยงต่อโรคเรื้อรัง และสุขภาพอ่อนแอ
๔. ปัญหาการขาดความรู้ความเข้าใจด้านสาธารณสุข และขาดความร่วมมือในการป้องกันโรคระบาดในพื้นที่ของประชาชน

ด้านการศึกษา

๑. สถานการณ์การแพร่ระบาดของโรคติดเชื้อไวรัสโคโรนา 2019 ส่งผลกระทบต่อการเรียนการสอน

ด้านผังเมือง

๑. การปรับเปลี่ยนแผนงานให้สอดคล้องกับนโยบายที่เปลี่ยนแปลง ทำให้เกิดความไม่ต่อเนื่องในบางโครงการ
๒. ได้รับการจัดสรรงบประมาณลดลงทำให้มีผลกระทบต่อ การดำเนินโครงการตามแผนพัฒนาฯ

ด้านเทคโนโลยี

๑. การเข้าถึงสื่อสังคมออนไลน์ได้ง่ายขึ้น ส่งผลต่อการดำเนินชีวิตของเด็ก ก่อเกิดพฤติกรรมเลียนแบบจากการเสพสื่อ ภาพยนต์ และเกมออนไลน์ เนื่องจากเด็กยังขาดความกระบวนกรคิดที่ดี

ด้านทรัพยากรธรรมชาติและสิ่งแวดล้อม

๑. เกิดภัยแล้ง วาตภัย อุทกภัย อัคคีภัย ซึ่งเป็นภัยทางธรรมชาติที่ไม่สามารถควบคุมได้
๒. การเผาตอซังข้าว ยังเป็นปัญหาที่ไม่สามารถควบคุมและแก้ไขได้ ส่งผลต่อสภาวะแวดล้อม

๓.๒ การประเมินสถานการณ์สภาพแวดล้อมภายนอกที่เกี่ยวข้อง

ผลการประเมินสถานการณ์สภาพแวดล้อมภายนอกที่มีผลต่อการพัฒนาพื้นที่ตำบลวังห้ว โดยวิเคราะห์มาจากปัญหาและความต้องการของประชาชนในเขตเทศบาลตำบลวังห้ว เพื่อจัดทำแผนพัฒนาท้องถิ่น (พ.ศ. ๒๕๖๖ – ๒๕๗๐) ของเทศบาลตำบลวังห้ว นั้น ได้ทำการประเมินสถานการณ์สภาพแวดล้อมภายนอกที่เกี่ยวข้อง ซึ่งมีรายละเอียดดังนี้

दान	สถานการณ์สภาพแวดล้อม ภายนอกที่เกี่ยวข้อง	ข้อข้อยกเว้นและปริมาณ ของปัญหา/ ความต้องการ	พื้นที่เป้าหมาย/ กลุ่มเป้าหมาย	ความคาดหวังและ แนวโน้มอนาคต
๑. ด้านโครงสร้าง พื้นฐาน	๑) แหล่งน้ำเพื่อผลิต น้ำประปาสำหรับการ อุปโภค บริโภคมีคุณภาพ ของน้ำไม่ได้มาตรฐาน	- แหล่งน้ำและประปาใน การอุปโภค-บริโภค	- พื้นที่ตำบลวังหว้า	- คุณภาพของน้ำดิบเพื่อ ผลิตน้ำประปามีคุณภาพ ดีขึ้น
	๒) ไฟฟ้าส่องสว่างบริเวณ ถนนและที่สาธารณะยังไม่ เพียงพอและไม่ครอบคลุม ทั้งตำบล	- เพิ่มจำนวนไฟฟ้าส่อง สว่างให้มากขึ้น และ ครอบคลุมทั้งตำบล	- พื้นที่ตำบลวังหว้า	- ถนนและที่สาธารณะมี แสงสว่างเพียงพอ ประชาชนได้รับความ สะดวกในการสัญจรไป มาและป้องกันการเกิด อาชญากรรมได้
	๓) หมู่บ้านขยายมากขึ้น ระบบระบายน้ำยังไม่ เพียงพอ	- ราง/ท่อระบายน้ำ	- พื้นที่ตำบลวังหว้า	- มีรางระบายน้ำ สามารถระบายน้ำได้ สะดวก ไม่อุดตัน ไม่ส่ง กลิ่นเหม็นก่อความ รำคาญ
	๔) ถนนในตำบล บางเส้น ยังเป็นถนนดิน ถนนลูกรัง และเป็นหลุมเป็นบ่อ	- ก่อสร้าง ปรับปรุง สภาพถนนให้มีสภาพ ดีขึ้น	- พื้นที่ตำบลวังหว้า	- มีถนนให้ประชาชนได้ สัญจรไปมาสะดวก
๒. ด้านงาน ส่งเสริมคุณภาพ ชีวิต	๑) การระบาดของโรคติดต่อ	- ป้องกันและแก้ไข ปัญหาการระบาดของ โรคติดต่อ	- พื้นที่ตำบลวังหว้า	
	๒) ประชาชนในพื้นที่ป่วย เป็นโรคเรื้อรังแนวโน้มที่ เพิ่มขึ้น เช่น เบาหวาน ความดัน		- ประชาชนกลุ่มเสี่ยง และผู้ป่วย	
	๓) ปริมาณขยะและน้ำเสีย เพิ่มมากขึ้น		- ในเขตเทศบาล	- ปริมาณขยะและน้ำ เสียถูกกำจัดให้หมดด้วย วิธีการที่ถูกต้อง
	๔) ประชาชนบริโภคอาหาร ที่ปลอดภัย		- ประชาชนในเขต เทศบาล	- ประชาชนทราบและ สามารถเลือกบริโภค อาหารที่ปลอดภัยได้ ถูกต้อง

दान	สถานการณ์ภาพแวดล้อมภายนอกที่เกี่ยวข้อง	ขอบข่ายและปริมาณของปัญหา/ความต้องการ	พื้นที่เป้าหมาย/กลุ่มเป้าหมาย	ความคาดหวังและแนวโน้มอนาคต
	๕) ประชาชนในพื้นที่บางรายมีที่อยู่อาศัยไม่มั่นคงแข็งแรง	- ที่อยู่อาศัย	- ประชาชนในพื้นที่ที่ได้รับความเดือนร้อนเรื่องที่อยู่อาศัย	- ประชาชนในพื้นที่ได้รับความช่วยเหลือซ่อมแซมที่อยู่อาศัยให้มั่นคงแข็งแรง
	๖) มีการขยายตัวของประชากรเพิ่มมากขึ้นทำให้เกิดการขยายตัวของอาคารบ้านเรือนทำให้เกิดเป็นชุมชนแออัด	- ประชากร	- พื้นที่ในเขตเทศบาล	- ควบคุมการก่อสร้างอาคารบ้านเรือนการพิจารณาออกใบอนุญาตเพื่อไม่เกิดปัญหาจากการก่อสร้างอาคาร
	๗) ประชาชนบางครัวเรือนบริโภคน้ำที่ยังไม่สะอาดและมีสิ่งเจือปน เช่น จากน้ำฝน น้ำที่ไม่ได้คุณภาพ มีตะกอน	- การอุปโภค-บริโภค	- ประชาชนในเขตเทศบาล	- ประชาชนบริโภคน้ำที่สะอาดถูกสุขลักษณะ
	๑) การศึกษาสื่อการเรียนการสอนยังไม่พอเพียง เด็กนักเรียนไม่ได้รับการศึกษาต่อในระดับที่สูงกว่าชั้นพื้นฐานและขาดงบประมาณในการศึกษา ครอบครัวยากจน	- สังคมในชุมชน	- เด็กนักเรียนในเขตเทศบาล	- มีสื่อการเรียนการสอนที่พอเพียง เด็กนักเรียนได้รับการศึกษาที่สูงขึ้น มีงบประมาณในการศึกษาเล่าเรียน
	๒) เด็กและผู้สูงอายุบางครอบครัว ผู้สูงอายุอยู่ตามลำพัง และรับภาระในการดูแลเด็ก		- ผู้สูงอายุและเด็กในเขตเทศบาล	- ผู้สูงอายุและเด็กได้รับการดูแลที่ดี
	๓) ผู้พิการไม่ได้รับความช่วยเหลือในดำรงชีวิต		- ผู้พิการในเขตเทศบาล	- ผู้พิการได้รับความช่วยเหลือในการดำรงชีวิตและทั่วถึง
	๔) เยาวชนและวัยรุ่นติดเกมส์ สิ่งลามก บุหรี่ เหล้า สาเสพติด และท้องก่อนวัยอันสมควร		- เยาวชนและวัยรุ่นในเขตเทศบาล	- เยาวชนและวัยรุ่นมีอนาคตที่ดี
๓. ด้านการวางแผน การส่งเสริมการลงทุน พาณิชยกรรมและการท่องเที่ยว	๑) ประชาชนไม่มีการวางแผนในการดำเนินงาน	- การวางแผน	- ประชาชนในเขตเทศบาล	- ประชาชนสามารถวางแผนการดำเนินงานได้เอง
	๒) ขาดแหล่งเงินทุนในการทำกิจการและประกอบอาชีพ	- การลงทุน	- ประชาชนในเขตเทศบาล	- มีแหล่งเงินทุนในการทำกิจการและประกอบอาชีพ
	๓) ประชาชนขาดสถานที่จำหน่ายสินค้า	- การพาณิชยกรรม	- ร้านค้าแผงลอย	- ร้านค้าแผงลอยมีสถานที่ในการขายจำหน่ายสินค้า

दान	สถานการณ์ภาพแวดล้อมภายนอกที่เกี่ยวข้อง	ขอบข่ายและปริมาณของปัญหา/ความต้องการ	พื้นที่เป้าหมาย/กลุ่มเป้าหมาย	ความคาดหวังและแนวโน้มอนาคต
	๓) ประชาชนขาดสถานที่จำหน่ายสินค้า	- การพาณิชย์กรรม	- ร้านค้าแผงลอย	- ร้านค้าแผงลอยมีสถานที่ในการขายจำหน่ายสินค้า
	๔) ผลผลิตทางการเกษตรราคาตกต่ำระยะทางในการขนส่งผลผลิตไกลจากแหล่งรับซื้อ		- เกษตรกรในพื้นที่	- ผลผลิตมีราคาสูงขึ้น
	๕) ค่าแรงต่ำ ค่าครองชีพสูงขาดแคลนการจ้างงาน		- ผู้ประกอบอาชีพรับจ้าง	- ค่าแรงสูงขึ้นเหมาะสมกับค่าครองชีพ มีการจ้างงานมากขึ้น
	๖) ในเขตเทศบาล ไม่มีแหล่งท่องเที่ยวและกิจกรรมการท่องเที่ยว	- การท่องเที่ยว	- ในเขตเทศบาล	- มีแหล่งท่องเที่ยวในเขตเทศบาล และส่งเสริมกิจกรรมการท่องเที่ยวเพิ่มมากขึ้น
๔. ด้านการจัดระเบียบชุมชนและการรักษาความสงบเรียบร้อย	๑) การจราจรบนถนนมีเพิ่มมากขึ้นอาจทำให้เกิดอุบัติเหตุขึ้นได้	- การจราจร	ประชาชนที่สัญจรไปมาบนถนน	- มีระบบควบคุมการจราจร เช่น ติดตั้งสัญญาณไฟกระพริบเพื่อเตือนให้ระมัดระวัง
	๒) มีการทำลายและลักขโมยทรัพย์สินของประชาชนและราชการ	- การรักษาความปลอดภัยในชีวิตและทรัพย์สินของประชาชน	- ประชาชนและส่วนราชการ	- มีการป้องกันและรักษาความปลอดภัยในชีวิตและทรัพย์สินของประชาชนและส่วนราชการ
๕. ด้านการบริหารจัดการและการอนุรักษ์ทรัพยากรธรรมชาติและสิ่งแวดล้อม	๑) มีปัญหาเรื่องขยะและสัตว์เลี้ยวเพิ่มมากขึ้นส่งกลิ่นเหม็นรำคาญ	- สิ่งแวดล้อม	- ผู้ประกอบการและชุมชนในเขตพื้นที่เทศบาล	- ปัญหาขยะและสัตว์เลี้ยวลดลง ประชาชนสามารถกำจัดขยะและมูลสัตว์ได้โดยไม่ส่งผลกระทบต่อชุมชน
๖. ด้านศิลปะวัฒนธรรม จารีตประเพณีและภูมิปัญญาท้องถิ่น	๑) ศิลปะ วัฒนธรรม จารีตประเพณีและภูมิปัญญาท้องถิ่นถูกลืมเลือนไปมาก	- ศิลปะ วัฒนธรรม จารีต ประเพณีและภูมิปัญญาท้องถิ่น ถูกลืมเลือนไปมาก	- ประชาชนในเขตเทศบาล	- ยกย่อง เชิดชูคนดีหรือปราชญ์ชาวบ้านในโอกาสต่างๆ เพื่อเป็นตัวอย่างแก่เยาวชนและประชาชน ศิลปะ วัฒนธรรม จารีต ประเพณีและภูมิปัญญาท้องถิ่น ไม่ถูกลืมและคงอยู่สืบไป

ส่วนที่ ๓

การนำแผนพัฒนาท้องถิ่นไปสู่การปฏิบัติ

ส่วนที่ ๓ การนำแผนพัฒนาท้องถิ่นไปสู่การปฏิบัติ

๑. ยุทธศาสตร์การพัฒนาและแผนงาน

ที่	ยุทธศาสตร์	ด้าน	แผนงาน	หน่วยงาน รับผิดชอบหลัก	หน่วยงาน สนับสนุน
๑.	การพัฒนาคุณภาพผลผลิตทางการเกษตร การแปรรูปและผลิตภัณฑ์ เพื่อการบริโภค และพาณิชย์กรรม	- บริการชุมชนและสังคม - การเศรษฐกิจ	- สาธารณสุข - การเกษตร	- กองสาธารณสุขฯ - สำนักปลัดเทศบาล	- กองการศึกษา - กองคลัง - กองช่าง
๒.	การพัฒนาการท่องเที่ยวและการกีฬา เพื่อสร้างมูลค่าเพิ่มทางเศรษฐกิจ	- บริการชุมชนและสังคม - บริหารทั่วไป - บริการชุมชนและสังคม	- บริหารงานทั่วไป - เคหะและชุมชน - การศาสนา วัฒนธรรม และนันทนาการ	- สำนักปลัดเทศบาล - กองช่าง - กองการศึกษา	- กองคลัง - กองสาธารณสุขฯ
๓.	การยกระดับคุณภาพชีวิต และความปลอดภัยในชีวิตและทรัพย์สิน	- บริหารทั่วไป - บริหารทั่วไป - บริการชุมชนและสังคม - บริการชุมชนและสังคม - บริการชุมชนและสังคม - บริการชุมชนและสังคม - บริการชุมชนและสังคม - การเศรษฐกิจ	- บริหารงานทั่วไป - การรักษาความสงบภายใน - การศึกษา - สาธารณสุข - สังคมสงเคราะห์ - สร้างความเข้มแข็งของชุมชน - อุทสาหกรรมและการโยธา	- สำนักปลัดเทศบาล - สำนักปลัดเทศบาล - กองการศึกษา - กองสาธารณสุขฯ - สำนักปลัดเทศบาล - สำนักปลัดเทศบาล - กองช่าง	- กองคลัง
๔.	การยกระดับคุณภาพทางการศึกษา	- บริการชุมชนและสังคม	- การศึกษา	- กองการศึกษา	- สำนักปลัดเทศบาล - กองคลัง - กองสาธารณสุขฯ - กองช่าง
๕.	การส่งเสริมคุณภาพสิ่งแวดล้อมควบคู่การอนุรักษ์ทรัพยากรธรรมชาติสู่ความยั่งยืน	- การเศรษฐกิจ - บริการชุมชนและสังคม	- เกษตร - เคหะและชุมชน	- กองสาธารณสุขฯ - กองสาธารณสุขฯ	- สำนักปลัดเทศบาล - กองคลัง - กองการศึกษา - กองช่าง
๖.	การส่งเสริมสถาบันของชาติและการนำ การเปลี่ยนแปลงด้านการบริหารและ บริการเพื่อประโยชน์ของประชาชน	- บริหารทั่วไป - บริการชุมชนและสังคม - การเศรษฐกิจ - บริการชุมชนและสังคม	- บริหารงานทั่วไป - การศาสนา วัฒนธรรม และนันทนาการ - อุทสาหกรรมและการโยธา - เคหะและชุมชน	- สำนักปลัดเทศบาล - กองการศึกษา - กองช่าง - กองช่าง	- กองคลัง - กองสาธารณสุขฯ
๗.	การพัฒนาโครงสร้างพื้นฐานและระบบ สาธารณูปโภคให้อยู่ในเกณฑ์ที่ได้ มาตรฐาน	- การเศรษฐกิจ	- เคหะและชุมชน - อุทสาหกรรมและการโยธา - การเกษตร	- กองช่าง - กองช่าง - กองช่าง	- สำนักปลัดเทศบาล - กองการศึกษา - กองคลัง - กองสาธารณสุขฯ

๒. บัญชีโครงการพัฒนาท้องถิ่น

บัญชีสรุปโครงการพัฒนา
แผนพัฒนาท้องถิ่น (พ.ศ. ๒๕๖๖ - ๒๕๗๐)
เทศบาลตำบลวังหว้า

แบบ ผ.๐๑

ยุทธศาสตร์	ปี ๒๕๖๖		ปี ๒๕๖๗		ปี ๒๕๖๘		ปี ๒๕๖๙		ปี ๒๕๗๐		รวม ๕ ปี	
	จำนวนโครงการ	งบประมาณ (บาท)	จำนวนโครงการ	งบประมาณ (บาท)	จำนวนโครงการ	งบประมาณ (บาท)	จำนวนโครงการ	งบประมาณ (บาท)	จำนวนโครงการ	งบประมาณ (บาท)	จำนวนโครงการ	งบประมาณ (บาท)
๑) การพัฒนาคุณภาพผลผลิตทางการเกษตร อุตสาหกรรม เกษตรอุตสาหกรรม พาณิชยกรรม การ แปรรูปและผลิตภัณฑ์ เพื่อการบริโภคและการ พาณิชย์												
๑.๑ แผนงานสาธารณสุข	๑	๓๕,๐๐๐	๑	๓๕,๐๐๐	๑	๓๕,๐๐๐	๑	๓๕,๐๐๐	๑	๓๕,๐๐๐	๕	๑๗๕,๐๐๐
๑.๒ แผนงานการเกษตร	๑	๕๐,๐๐๐	๑	๕๐,๐๐๐	๑	๕๐,๐๐๐	๑	๕๐,๐๐๐	๑	๕๐,๐๐๐	๕	๒๕๐,๐๐๐
รวม	๒	๘๕,๐๐๐	๒	๘๕,๐๐๐	๒	๘๕,๐๐๐	๒	๘๕,๐๐๐	๒	๘๕,๐๐๐	๑๐	๔๒๕,๐๐๐
๒) การพัฒนาการท่องเที่ยวและการกีฬา เพื่อสร้าง มูลค่าเพิ่มทางเศรษฐกิจ												
๒.๑ แผนงานบริหารงานทั่วไป	๒	๑๐๐,๐๐๐	๒	๑๐๐,๐๐๐	๒	๑๐๐,๐๐๐	๒	๑๐๐,๐๐๐	๒	๑๐๐,๐๐๐	๑๐	๕๐๐,๐๐๐
๒.๒ แผนงานเคหะและชุมชน	๒	๘๐๐,๐๐๐	๒	๘๐๐,๐๐๐	๓	๑,๓๐๐,๐๐๐	๑	๓๐๐,๐๐๐	๑	๓๐๐,๐๐๐	๙	๓,๕๐๐,๐๐๐
๒.๓ แผนงานการศาสนาวัฒนธรรม และนันทนาการ	๕	๒๔๐,๐๐๐	๕	๒๔๐,๐๐๐	๕	๒๔๐,๐๐๐	๕	๒๔๐,๐๐๐	๕	๒๔๐,๐๐๐	๒๕	๑,๒๐๐,๐๐๐
รวม	๙	๑,๑๔๐,๐๐๐	๙	๑,๑๔๐,๐๐๐	๑๐	๑,๖๔๐,๐๐๐	๘	๖๔๐,๐๐๐	๘	๖๔๐,๐๐๐	๔๔	๕,๒๐๐,๐๐๐

บัญชีสรุปโครงการพัฒนา
แผนพัฒนาท้องถิ่น (พ.ศ. ๒๕๖๖ - ๒๕๗๐)
เทศบาลตำบลวังห้ว

แบบ ผ.๐๑

ยุทธศาสตร์	ปี ๒๕๖๖		ปี ๒๕๖๗		ปี ๒๕๖๘		ปี ๒๕๖๙		ปี ๒๕๗๐		รวม ๕ ปี	
	จำนวนโครงการ	งบประมาณ (บาท)	จำนวนโครงการ	งบประมาณ (บาท)	จำนวนโครงการ	งบประมาณ (บาท)	จำนวนโครงการ	งบประมาณ (บาท)	จำนวนโครงการ	งบประมาณ (บาท)	จำนวนโครงการ	งบประมาณ (บาท)
๓) การยกระดับคุณภาพชีวิตและความปลอดภัยในชีวิตและทรัพย์สิน												
๓.๑ แผนงานบริหารงานทั่วไป	๑	๖๐,๐๐๐	๑	๖๐,๐๐๐	๑	๖๐,๐๐๐	๑	๖๐,๐๐๐	๑	๖๐,๐๐๐	๕	๓๐๐,๐๐๐
๓.๒ แผนงานการรักษาความสงบภายใน	๔	๓๓๐,๐๐๐	๔	๓๓๐,๐๐๐	๔	๓๓๐,๐๐๐	๔	๓๓๐,๐๐๐	๔	๓๓๐,๐๐๐	๒๐	๑,๖๕๐,๐๐๐
๓.๓ แผนงานการศึกษา	๑	๓๐,๐๐๐	๑	๓๐,๐๐๐	๑	๓๐,๐๐๐	๑	๓๐,๐๐๐	๑	๓๐,๐๐๐	๕	๑๕๐,๐๐๐
๓.๔ แผนงานสาธารณสุข	๑๐	๖๒๐,๐๐๐	๑๐	๖๒๐,๐๐๐	๑๑	๘๒๐,๐๐๐	๑๑	๘๒๐,๐๐๐	๑๑	๘๒๐,๐๐๐	๕๓	๓,๗๐๐,๐๐๐
๓.๕ แผนงานสังคมสงเคราะห์	๓	๑๖๐,๐๐๐	๓	๑๖๐,๐๐๐	๓	๑๖๐,๐๐๐	๓	๑๖๐,๐๐๐	๓	๑๖๐,๐๐๐	๑๕	๘๐๐,๐๐๐
๓.๖ แผนงานสร้างความเข้มแข็งของชุมชน	๓	๑๔๐,๐๐๐	๓	๑๔๐,๐๐๐	๓	๑๔๐,๐๐๐	๓	๑๔๐,๐๐๐	๓	๑๔๐,๐๐๐	๑๕	๗๐๐,๐๐๐
๓.๗ แผนงานอุตสาหกรรมและการโยธา	๒	๘๐๐,๐๐๐	๓	๗๕๐,๐๐๐	๓	๖๗๐,๐๐๐	๓	๖๗๐,๐๐๐	๓	๖๗๐,๐๐๐	๑๔	๓,๕๖๐,๐๐๐
รวม	๒๔	๒,๑๔๐,๐๐๐	๒๕	๒,๐๙๐,๐๐๐	๒๖	๒,๒๑๐,๐๐๐	๒๖	๒,๒๑๐,๐๐๐	๒๖	๒,๒๑๐,๐๐๐	๑๒๗	๑๐,๘๖๐,๐๐๐
๔) การขยายโอกาสและคุณภาพในการศึกษาทุกระดับให้ตรงกับความต้องการของประชาชน												
๔.๑ แผนงานการศึกษา	๑๕	๑,๗๘๕,๐๐๐	๑๕	๑,๗๘๕,๐๐๐	๑๕	๑,๗๘๕,๐๐๐	๑๕	๑,๗๘๕,๐๐๐	๑๕	๑,๗๘๕,๐๐๐	๗๕	๘,๙๒๕,๐๐๐
รวม	๑๕	๑,๗๘๕,๐๐๐	๑๕	๑,๗๘๕,๐๐๐	๑๕	๑,๗๘๕,๐๐๐	๑๕	๑,๗๘๕,๐๐๐	๑๕	๑,๗๘๕,๐๐๐	๗๕	๘,๙๒๕,๐๐๐
๕) การส่งเสริมคุณภาพสิ่งแวดล้อมควบคู่การอนุรักษ์ทรัพยากรธรรมชาติสู่ความยั่งยืน												
๕.๑ แผนงานการเกษตร	๑	๓๕,๐๐๐	๑	๓๕,๐๐๐	๑	๓๕,๐๐๐	๑	๓๕,๐๐๐	๑	๓๕,๐๐๐	๕	๑๗๕,๐๐๐
๕.๒ แผนงานเคหะและชุมชน	๒	๗๒๕,๐๐๐	๒	๑๐๐,๐๐๐	๒	๑๐๐,๐๐๐	๒	๑๐๐,๐๐๐	๒	๑๐๐,๐๐๐	๑๐	๑,๑๒๕,๐๐๐
รวม	๓	๗๖๐,๐๐๐	๓	๑๓๕,๐๐๐	๓	๑๓๕,๐๐๐	๓	๑๓๕,๐๐๐	๓	๑๓๕,๐๐๐	๑๕	๑,๓๐๐,๐๐๐

บัญชีสรุปโครงการพัฒนา
แผนพัฒนาท้องถิ่น (พ.ศ. ๒๕๖๖ - ๒๕๗๐)
เทศบาลตำบลวังหว่า

แบบ ผ.๐๑

ยุทธศาสตร์	ปี ๒๕๖๖		ปี ๒๕๖๗		ปี ๒๕๖๘		ปี ๒๕๖๙		ปี ๒๕๗๐		รวม ๕ ปี	
	จำนวนโครงการ	งบประมาณ (บาท)	จำนวนโครงการ	งบประมาณ (บาท)	จำนวนโครงการ	งบประมาณ (บาท)	จำนวนโครงการ	งบประมาณ (บาท)	จำนวนโครงการ	งบประมาณ (บาท)	จำนวนโครงการ	งบประมาณ (บาท)
๖) การส่งเสริมสถาบันของชาติและการนำการเปลี่ยนแปลงด้านการบริหารและบริการเพื่อประโยชน์ของประชาชน												
๖.๑ แผนงานบริหารงานทั่วไป	๘	๓,๗๖๒,๘๐๐	๙	๖,๕๒๕,๘๐๐	๘	๒,๓๑๐,๗๐๐	๗	๑,๔๖๐,๗๐๐	๗	๑,๔๖๐,๗๐๐	๓๙	๑๕,๕๒๐,๗๐๐
๖.๒ แผนงานการศึกษา วัฒนธรรม และนันทนาการ	๑	๓๐,๐๐๐	๑	๓๐,๐๐๐	๑	๓๐,๐๐๐	๑	๓๐,๐๐๐	๑	๓๐,๐๐๐	๕	๑๕๐,๐๐๐
๖.๓ แผนงานอุตสาหกรรมและการโยธา	๓	๙,๗๘๐,๐๐๐	-	-	-	-	-	-	-	-	๓	๙,๗๘๐,๐๐๐
รวม	๑๒	๑๓,๕๗๒,๘๐๐	๑๐	๖,๕๕๕,๘๐๐	๙	๒,๓๔๐,๗๐๐	๘	๑,๔๙๐,๗๐๐	๘	๑,๔๙๐,๗๐๐	๔๗	๒๕,๔๕๐,๗๐๐
๗) การพัฒนาโครงสร้างพื้นฐานและระบบสาธารณูปโภคให้อยู่ในเกณฑ์ที่ดีมาตรฐาน												
๗.๑ แผนงานเคหะและชุมชน	๑	๑,๒๐๐,๐๐๐	-	-	-	-	-	-	-	-	๑	๑,๒๐๐,๐๐๐
๗.๒ แผนงานอุตสาหกรรมและการโยธา	๗	๔,๕๓๐,๐๐๐	๘	๖,๒๔๖,๐๐๐	๖	๙,๗๐๐,๐๐๐	๕	๗,๓๕๐,๐๐๐	๗	๘,๘๘๐,๐๐๐	๓๓	๓๖,๗๐๖,๐๐๐
๗.๓ แผนงานการเกษตร	๒	๔๐๐,๐๐๐	๒	๔๐๐,๐๐๐	๒	๔๐๐,๐๐๐	๒	๔๐๐,๐๐๐	๒	๔๐๐,๐๐๐	๑๐	๒,๐๐๐,๐๐๐
รวม	๑๐	๖,๑๓๐,๐๐๐	๑๐	๖,๖๔๖,๐๐๐	๘	๑๐,๑๐๐,๐๐๐	๗	๗,๗๕๐,๐๐๐	๙	๙,๖๘๐,๐๐๐	๔๔	๓๙,๙๐๖,๐๐๐
รวมทั้งสิ้น	๗๕	๒๕,๖๑๒,๘๐๐	๗๔	๑๘,๔๓๖,๘๐๐	๗๓	๑๘,๒๙๕,๗๐๐	๖๙	๑๔,๐๙๕,๗๐๐	๗๑	๑๕,๖๒๕,๗๐๐	๓๖๒	๙๒,๐๖๖,๗๐๐

บัญชีสรุปโครงการพัฒนา
ที่นำมาจากแผนพัฒนาหมู่บ้านและแผนชุมชน
เทศบาลตำบลวังห้ว

แบบ ผ.๐๑/๑

	ปี ๒๕๖๖		ปี ๒๕๖๗		ปี ๒๕๖๘		ปี ๒๕๖๙		ปี ๒๕๗๐		รวม ๕ ปี	
	จำนวนโครงการ	งบประมาณ (บาท)	จำนวนโครงการ	งบประมาณ (บาท)	จำนวนโครงการ	งบประมาณ (บาท)	จำนวนโครงการ	งบประมาณ (บาท)	จำนวนโครงการ	งบประมาณ (บาท)	จำนวนโครงการ	งบประมาณ (บาท)
โครงการพัฒนาที่นำมาจากแผนพัฒนาหมู่บ้าน และแผนพัฒนาชุมชน	๑	๑๐๐,๐๐๐	๑	๒,๙๐๐,๐๐๐	๑	๑๕๐,๐๐๐	๑	๒,๕๐๐,๐๐๐	-	-	๔	๕,๖๕๐,๐๐๐
รวมทั้งสิ้น	๑	๑๐๐,๐๐๐	๑	๒,๙๐๐,๐๐๐	๑	๑๕๐,๐๐๐	๑	๒,๕๐๐,๐๐๐	-	-	๔	๕,๖๕๐,๐๐๐

รายละเอียดโครงการพัฒนา
แผนพัฒนาท้องถิ่น (พ.ศ. ๒๕๖๖ – ๒๕๗๐)
เทศบาลตำบลวังหว้า

แบบ ผ.๐๒

- ก. ยุทธศาสตร์จังหวัดที่ ๑ การเพิ่มขีดความสามารถด้านเกษตร เชื่อมโยงสู่เกษตรอุตสาหกรรม และพาณิชย์กรรม เพื่อการบริโภคและการส่งออก
ข. ยุทธศาสตร์การพัฒนาขององค์กรปกครองส่วนท้องถิ่นในเขตจังหวัดที่ ๑ พัฒนาคุณภาพผลผลิตทางการเกษตร อุตสาหกรรม เกษตรอุตสาหกรรม พาณิชยกรรม การแปรรูป และผลิตภัณฑ์

เพื่อการบริโภคและการส่งออก

๑. ยุทธศาสตร์การพัฒนาคุณภาพผลผลิตทางการเกษตร อุตสาหกรรม เกษตรอุตสาหกรรม พาณิชยกรรม การแปรรูปและผลิตภัณฑ์ เพื่อการบริโภคและการพาณิชย์

๑.๑ แผนงานสาธารณสุข

ที่	โครงการ	วัตถุประสงค์	เป้าหมาย (ผลผลิตของโครงการ)	งบประมาณ					ตัวชี้วัด (KPI)	ผลที่คาดว่าจะได้รับ	หน่วยงาน รับผิดชอบหลัก
				๒๕๖๖ (บาท)	๒๕๖๗ (บาท)	๒๕๖๘ (บาท)	๒๕๖๙ (บาท)	๒๕๗๐ (บาท)			
๑	โครงการจัดการคุณภาพน้ำ อุปโภคบริโภค	เพื่อตรวจสอบคุณภาพน้ำ อุปโภคบริโภคในพื้นที่ ตำบลวังหว้าให้มีคุณภาพ ตามเกณฑ์มาตรฐานด้าน ความสะอาดและปลอดภัย	- อบรมพัฒนาศักยภาพ ในการอนุรักษ์ทรัพยากร ธรรมชาติ สิ่งแวดล้อม ให้แก่อาสาสมัครท้องถิ่นรักษ์ โลกและประชาชนทั่วไป - รณรงค์ติดป้าย “ช่วยกัน รักษาแหล่งน้ำ” บริเวณ แหล่งน้ำสาธารณะ - เก็บตัวอย่างน้ำอุปโภค บริโภคในพื้นที่ เช่น ประปา บ่อบาดาล น้ำดื่มบรรจุขวด ส่งตรวจทางห้องปฏิบัติการ	๓๕,๐๐๐	๓๕,๐๐๐	๓๕,๐๐๐	๓๕,๐๐๐	๓๕,๐๐๐	- แหล่งน้ำ สาธารณะ โรงผลิตน้ำประปา โรงงานผลิตน้ำดื่ม ในเขตพื้นที่ตำบล วังหว้า ผ่าน เกณฑ์มาตรฐาน - อาสาสมัคร ท้องถิ่นรักษ์โลก และประชาชนที่ เข้ารับการอบรมมี ความรู้เกี่ยวกับการ จัดการ คุณภาพน้ำ อุปโภคบริโภค	๑. น้ำอุปโภค บริโภคสะอาด ปลอดภัย ได้ เกณฑ์มาตรฐาน ๒. ประชาชนได้ อุปโภคบริโภคน้ำ ที่สะอาด ปลอดภัย	กอง สาธารณสุข
รวม ๑ โครงการ		-	-	๓๕,๐๐๐	๓๕,๐๐๐	๓๕,๐๐๐	๓๕,๐๐๐	๓๕,๐๐๐	-	-	-

รายละเอียดโครงการพัฒนา
แผนพัฒนาท้องถิ่น (พ.ศ. ๒๕๖๖ - ๒๕๗๐)
เทศบาลตำบลวังห้ว

แบบ ผ.๐๒

- ก. ยุทธศาสตร์จังหวัดที่ ๑ การเพิ่มศักยภาพการผลิตสินค้าเกษตรและอุตสาหกรรมให้ได้มาตรฐาน เพื่อการแข่งขันทางการค้าและการพัฒนาที่ยั่งยืน
- ข. ยุทธศาสตร์การพัฒนาขององค์กรปกครองส่วนท้องถิ่นในเขตจังหวัดที่ ๑ พัฒนาคุณภาพผลผลิตทางการเกษตร อุตสาหกรรม เกษตรอุตสาหกรรม พาณิชยกรรม การแปรรูป และผลิตภัณฑ์ เพื่อการบริโภคและการส่งออก

๑. ยุทธศาสตร์การพัฒนาคุณภาพผลผลิตทางการเกษตร อุตสาหกรรม เกษตรอุตสาหกรรม พาณิชยกรรม การแปรรูปและผลิตภัณฑ์ เพื่อการบริโภคและการพาณิชย์

๑.๒ แผนงานการเกษตร

ที่	โครงการ	วัตถุประสงค์	เป้าหมาย (ผลผลิตของโครงการ)	งบประมาณ					ตัวชี้วัด (KPI)	ผลที่คาดว่าจะได้รับ	หน่วยงาน รับผิดชอบหลัก
				๒๕๖๖ (บาท)	๒๕๖๗ (บาท)	๒๕๖๘ (บาท)	๒๕๖๙ (บาท)	๒๕๗๐ (บาท)			
๑	โครงการส่งเสริมการแปรรูป ผลผลิตทางการเกษตร	เพื่อส่งเสริมให้ประชาชนมี ความรู้ด้านการแปรรูป ผลผลิตทางการเกษตร สามารถนำไปประกอบ เป็นอาชีพได้	ประชาชนสามารถประกอบ เป็นอาชีพเสริมได้	๕๐,๐๐๐	๕๐,๐๐๐	๕๐,๐๐๐	๕๐,๐๐๐	๕๐,๐๐๐	มีผลิตภัณฑ์ จากการแปรรูป ผลผลิตทาง การเกษตร สามารถขาย ออกสู่ตลาดได้	ประชาชน สามารถนำ ความรู้ที่ได้ไป ประยุกต์ใช้ และประกอบ เป็นอาชีพได้	สำนัก ปลัดเทศบาล
รวม ๑ โครงการ		-	-	๕๐,๐๐๐	๕๐,๐๐๐	๕๐,๐๐๐	๕๐,๐๐๐	๕๐,๐๐๐	-	-	-

รายละเอียดโครงการพัฒนา
แผนพัฒนาท้องถิ่น (พ.ศ. ๒๕๖๖ - ๒๕๗๐)
เทศบาลตำบลวังห้ว

แบบ ผ.๐๒

- ก. ยุทธศาสตร์จังหวัดที่ ๒ การพัฒนาการท่องเที่ยวและการกีฬา เพื่อส่งเสริมอัตลักษณ์ของจังหวัดสุพรรณบุรี
ข. ยุทธศาสตร์การพัฒนาขององค์กรปกครองส่วนท้องถิ่นในเขตจังหวัดที่ ๒ การพัฒนาการท่องเที่ยวและการกีฬา เพื่อสร้างมูลค่าเพิ่มทางเศรษฐกิจ

๒. ยุทธศาสตร์การพัฒนาการท่องเที่ยวและการกีฬา เพื่อสร้างมูลค่าทางเศรษฐกิจ

๒.๑ แผนงานบริหารงานทั่วไป

ที่	โครงการ	วัตถุประสงค์	เป้าหมาย (ผลผลิตของโครงการ)	งบประมาณ					ตัวชี้วัด (KPI)	ผลที่คาดว่าจะได้รับ	หน่วยงาน รับผิดชอบหลัก
				๒๕๖๖ (บาท)	๒๕๖๗ (บาท)	๒๕๖๘ (บาท)	๒๕๖๙ (บาท)	๒๕๗๐ (บาท)			
๑	โครงการสนับสนุนการจัดงาน เย็นทั่วหล้ามหาสงกรานต์ จังหวัดสุพรรณบุรี	เพื่อสนับสนุนการจัดงาน เย็นทั่วหล้ามหาสงกรานต์ จังหวัดสุพรรณบุรี	สนับสนุนการจัดงาน เย็นทั่วหล้ามหาสงกรานต์ จังหวัดสุพรรณบุรี	๕๐,๐๐๐	๕๐,๐๐๐	๕๐,๐๐๐	๕๐,๐๐๐	๕๐,๐๐๐	จำนวน กิจกรรมที่ใ้ การสนับสนุน	จังหวัดสุพรรณบุรี สามารถจัดงาน ประเพณีสงกรานต์ ได้	สำนัก ปลัดเทศบาล
๒	โครงการสนับสนุนการจัดงาน ประเพณีแห่เทียนพรรษา จังหวัดสุพรรณบุรี	เพื่อสนับสนุนการจัดงาน ประเพณีแห่เทียนพรรษา จังหวัดสุพรรณบุรี	สนับสนุนการจัดงาน ประเพณีแห่เทียนพรรษา จังหวัดสุพรรณบุรี	๕๐,๐๐๐	๕๐,๐๐๐	๕๐,๐๐๐	๕๐,๐๐๐	๕๐,๐๐๐	จำนวน กิจกรรมที่ใ้ การสนับสนุน	จังหวัดสุพรรณบุรี สามารถจัดงาน จัดงานประเพณี แห่เทียนพรรษา ได้	สำนัก ปลัดเทศบาล
รวม ๒ โครงการ		-	-	๑๐๐,๐๐๐	๑๐๐,๐๐๐	๑๐๐,๐๐๐	๑๐๐,๐๐๐	๑๐๐,๐๐๐	-	-	-

รายละเอียดโครงการพัฒนา
แผนพัฒนาท้องถิ่น (พ.ศ. ๒๕๖๖ – ๒๕๗๐)
เทศบาลตำบลวังหว้า

แบบ ผ.๐๒

- ก. ยุทธศาสตร์จังหวัดที่ ๒ การพัฒนาการท่องเที่ยวและการกีฬา เพื่อส่งเสริมอัตลักษณ์ของจังหวัดสุพรรณบุรี
 ข. ยุทธศาสตร์การพัฒนาขององค์กรปกครองส่วนท้องถิ่นในเขตจังหวัดที่ ๒ การพัฒนาการท่องเที่ยวและการกีฬา เพื่อสร้างมูลค่าเพิ่มทางเศรษฐกิจ
 ๒. ยุทธศาสตร์การพัฒนาการท่องเที่ยวและการกีฬา เพื่อสร้างมูลค่าทางเศรษฐกิจ

๒.๒ แผนงานเคหะและชุมชน

ที่	โครงการ	วัตถุประสงค์	เป้าหมาย (ผลผลิตของโครงการ)	งบประมาณ					ตัวชี้วัด (KPI)	ผลที่คาดว่าจะได้รับ	หน่วยงาน รับผิดชอบหลัก
				๒๕๖๖ (บาท)	๒๕๖๗ (บาท)	๒๕๖๘ (บาท)	๒๕๖๙ (บาท)	๒๕๗๐ (บาท)			
๑	โครงการปรับปรุงภูมิทัศน์ ภายในตำบลวังหว้า	เพื่อปรับปรุงภูมิทัศน์ ภายในตำบลวังหว้าให้เป็น เป็นระเบียบเรียบร้อย	พื้นที่ตำบลวังหว้า	๓๐๐,๐๐๐	๓๐๐,๐๐๐	๓๐๐,๐๐๐	๓๐๐,๐๐๐	๓๐๐,๐๐๐	จำนวน กิจกรรมที่ ดำเนินการ	ภูมิทัศน์ตำบล วังหว้าสวยงาม	กองช่าง
๒	โครงการก่อสร้างสวนสาธารณะ หมู่ ๗ ตำบลวังหว้า	เพื่อก่อสร้างสวนสาธารณะ เพื่อให้ประชาชนมีสถานที่ ออกกำลังกายและพักผ่อน หย่อนใจ	ก่อสร้างสวนสาธารณะ หมู่ ๗ ตำบลวังหว้า บริเวณบึงหนองจอก	๕๐๐,๐๐๐	-	-	-	-	ก่อสร้าง สวนสาธารณะ หมู่ ๗ จำนวน ๑ แห่ง	ประชาชนมี สถานที่ออกกำลังกาย และพักผ่อน หย่อนใจ	กองช่าง
๓	โครงการก่อสร้างสวนสาธารณะ หมู่ ๖ ตำบลวังหว้า	เพื่อก่อสร้างสวนสาธารณะ เพื่อให้ประชาชนมีสถานที่ ออกกำลังกายและพักผ่อน หย่อนใจ	ก่อสร้างสวนสาธารณะ หมู่ ๖ ตำบลวังหว้า บริเวณศาลา SML หมู่ ๖ และอนุสาวรีย์สมเด็จพระนเรศวรมหาราช	-	๕๐๐,๐๐๐	-	-	-	ก่อสร้าง สวนสาธารณะ หมู่ ๖ จำนวน ๑ แห่ง	ประชาชนมี สถานที่ออกกำลังกาย และพักผ่อน หย่อนใจ	กองช่าง

รายละเอียดโครงการพัฒนา
แผนพัฒนาท้องถิ่น (พ.ศ. ๒๕๖๖ - ๒๕๗๐)
เทศบาลตำบลวังห้ว

แบบ ผ.๐๒

ก. ยุทธศาสตร์จังหวัดที่ ๒ การพัฒนาการท่องเที่ยวและการกีฬา เพื่อส่งเสริมอัตลักษณ์ของจังหวัดสุพรรณบุรี
ข. ยุทธศาสตร์การพัฒนาขององค์กรปกครองส่วนท้องถิ่นในเขตจังหวัดที่ ๒ การพัฒนาการท่องเที่ยวและการกีฬา เพื่อสร้างมูลค่าเพิ่มทางเศรษฐกิจ

๒. ยุทธศาสตร์การพัฒนาการท่องเที่ยวและการกีฬา เพื่อสร้างมูลค่าทางเศรษฐกิจ

๒.๒ แผนงานเคหะและชุมชน

ที่	โครงการ	วัตถุประสงค์	เป้าหมาย (ผลผลิตของโครงการ)	งบประมาณ					ตัวชี้วัด (KPI)	ผลที่คาดว่าจะได้รับ	หน่วยงาน รับผิดชอบหลัก
				๒๕๖๖ (บาท)	๒๕๖๗ (บาท)	๒๕๖๘ (บาท)	๒๕๖๙ (บาท)	๒๕๗๐ (บาท)			
๔	โครงการก่อสร้างสวนสาธารณะ หมู่ ๔ ตำบลวังห้ว	เพื่อก่อสร้างสวนสาธารณะ เพื่อให้ประชาชนมีสถานที่ออกกำลังกายและพักผ่อนหย่อนใจ	ก่อสร้างสวนสาธารณะ หมู่ ๔ ตำบลวังห้ว บริเวณศาลา SML หมู่ ๔	-	-	๕๐๐,๐๐๐	-	-	ก่อสร้างสวนสาธารณะ หมู่ ๔ จำนวน ๑ แห่ง	ประชาชนมีสถานที่ออกกำลังกายและพักผ่อนหย่อนใจ	กองช่าง
๕	โครงการก่อสร้างโป๊ะเทียบเรือ หมู่ ๑ บริเวณแม่น้ำท่าจีน บ้านตลาดวังห้ว	เพื่อรองรับการท่องเที่ยว	ก่อสร้างโป๊ะเทียบเรือ หมู่ ๑ แม่น้ำท่าจีน บริเวณบ้านตลาดวังห้ว	-	-	๕๐๐,๐๐๐	-	-	มีโป๊ะเทียบเรือ หมู่ ๑ แม่น้ำท่าจีน บริเวณบ้านตลาดวังห้ว จำนวน ๑ จุด	มีโป๊ะเทียบเรือ เพื่อส่งเสริมการท่องเที่ยว บริเวณแม่น้ำท่าจีน หมู่ ๑ บ้านตลาดวังห้ว	กองช่าง
รวม ๕ โครงการ		-	-	๘๐๐,๐๐๐	๘๐๐,๐๐๐	๑,๓๐๐,๐๐๐	๓๐๐,๐๐๐	๓๐๐,๐๐๐	-	-	-

รายละเอียดโครงการพัฒนา
แผนพัฒนาท้องถิ่น (พ.ศ. ๒๕๖๖ - ๒๕๗๐)
เทศบาลตำบลวังห้ว

แบบ ผ.๐๒

- ก. ยุทธศาสตร์จังหวัดที่ ๒ การพัฒนาการท่องเที่ยวและการกีฬา เพื่อส่งเสริมอัตลักษณ์ของจังหวัดสุพรรณบุรี
- ข. ยุทธศาสตร์การพัฒนาขององค์กรปกครองส่วนท้องถิ่นในเขตจังหวัดที่ ๒ การพัฒนาการท่องเที่ยวและการกีฬา เพื่อสร้างมูลค่าทางเศรษฐกิจ
๒. ยุทธศาสตร์การพัฒนาการท่องเที่ยวและการกีฬา เพื่อสร้างมูลค่าทางเศรษฐกิจ
- ๒.๓ แผนงานการศาสนา วัฒนธรรม และนันทนาการ

ที่	โครงการ	วัตถุประสงค์	เป้าหมาย (ผลผลิตของโครงการ)	งบประมาณ					ตัวชี้วัด (KPI)	ผลที่คาดว่าจะได้รับ	หน่วยงาน รับผิดชอบหลัก
				๒๕๖๖ (บาท)	๒๕๖๗ (บาท)	๒๕๖๘ (บาท)	๒๕๖๙ (บาท)	๒๕๗๐ (บาท)			
๑	โครงการจัดงานประเพณี สงกรานต์ไทย ร้อยรวมใจ ผู้สูงอายุ	เพื่ออนุรักษ์ และสืบสาน ประเพณีสงกรานต์ และ สร้างความผูกพันให้กับ ผู้สูงอายุกับลูกหลาน	ผู้สูงอายุในตำบลวังห้ว เข้าร่วมกิจกรรมกับลูกหลาน สร้างความผูกพันแก่กันใน ครอบครัวและชุมชน	๕๐,๐๐๐	๕๐,๐๐๐	๕๐,๐๐๐	๕๐,๐๐๐	๕๐,๐๐๐	จำนวน กิจกรรม ที่ดำเนินการ	ผู้สูงอายุได้ร่วม กิจกรรมร่วมกัน กับลูกหลาน	กองการศึกษา
๒	โครงการจัดงานประเพณี ถวายเทียนจำนำพรรษา	เพื่ออนุรักษ์ และสืบสาน ประเพณีถวายเทียนจำนำ พรรษาให้คงอยู่สืบไป	ประชาชนตำบลวังห้วเข้า ร่วมกิจกรรมและร่วมกัน สืบสานและอนุรักษ์ประเพณี ถวายเทียนจำนำพรรษา	๑๐,๐๐๐	๑๐,๐๐๐	๑๐,๐๐๐	๑๐,๐๐๐	๑๐,๐๐๐	จำนวน กิจกรรม ที่ดำเนินการ	ประชาชนเข้า ร่วมกิจกรรม เพื่อร่วมกัน สืบสานและ อนุรักษ์ประเพณี เข้าพรรษา	กองการศึกษา
๓	โครงการจัดงานประเพณี ลอยกระทง	เพื่ออนุรักษ์ และสืบสาน ประเพณีลอยกระทงให้ คงอยู่สืบไป	ประชาชนตำบลวังห้วเข้า ร่วมกิจกรรมและร่วมกัน สืบสานและอนุรักษ์ประเพณี ลอยกระทง	๕๐,๐๐๐	๕๐,๐๐๐	๕๐,๐๐๐	๕๐,๐๐๐	๕๐,๐๐๐	จำนวน กิจกรรม ที่ดำเนินการ	ประชาชนเข้า ร่วมกิจกรรม เพื่อร่วมกัน สืบสานและ อนุรักษ์ประเพณี ลอยกระทง	กองการศึกษา

รายละเอียดโครงการพัฒนา
แผนพัฒนาท้องถิ่น (พ.ศ. ๒๕๖๖ - ๒๕๗๐)
เทศบาลตำบลวังหว้า

แบบ ผ.๐๒

- ก. ยุทธศาสตร์จังหวัดที่ ๒ การพัฒนาการท่องเที่ยวและการกีฬา เพื่อส่งเสริมอัตลักษณ์ของจังหวัดสุพรรณบุรี
- ข. ยุทธศาสตร์การพัฒนาขององค์กรปกครองส่วนท้องถิ่นในเขตจังหวัดที่ ๒ การพัฒนาการท่องเที่ยวและการกีฬา เพื่อสร้างมูลค่าเพิ่มทางเศรษฐกิจ
๒. ยุทธศาสตร์การพัฒนาการท่องเที่ยวและการกีฬา เพื่อสร้างมูลค่าทางเศรษฐกิจ
- ๒.๓ แผนงานการศาสนา วัฒนธรรม และนันทนาการ

ที่	โครงการ	วัตถุประสงค์	เป้าหมาย (ผลผลิตของโครงการ)	งบประมาณ					ตัวชี้วัด (KPI)	ผลที่คาดว่าจะได้รับ	หน่วยงาน รับผิดชอบหลัก
				๒๕๖๖ (บาท)	๒๕๖๗ (บาท)	๒๕๖๘ (บาท)	๒๕๖๙ (บาท)	๒๕๗๐ (บาท)			
๔	โครงการสนับสนุนเกี่ยวกับวัฒนธรรมและประเพณีต่าง ๆ	เพื่อสนับสนุนกิจกรรมเกี่ยวกับวัฒนธรรมและประเพณีต่าง ๆ ของไทย	ประชาชนในตำบลวังหว้า ได้ร่วมสืบสานประเพณีและวัฒนธรรมไทย	๓๐,๐๐๐	๓๐,๐๐๐	๓๐,๐๐๐	๓๐,๐๐๐	๓๐,๐๐๐	จำนวนกิจกรรมที่ดำเนินการ	ได้จัดกิจกรรมเกี่ยวกับวัฒนธรรมและประเพณีไทย	กองการศึกษา
๕	โครงการกีฬาสัมพันธ์ด้านวัยยาเสพติด “วังหว้าคัพ ครั้งที่...”	เพื่อส่งเสริมการกีฬาให้กับเด็ก เยาวชน และประชาชนในตำบลวังหว้า เพื่อใช้เวลาให้เป็นประโยชน์ และไม่ยุ่งเกี่ยวกับยาเสพติด	เด็ก เยาวชน และประชาชนในตำบลวังหว้า ได้ร่วมแข่งขันกีฬา	๑๐๐,๐๐๐	๑๐๐,๐๐๐	๑๐๐,๐๐๐	๑๐๐,๐๐๐	๑๐๐,๐๐๐	จำนวนกิจกรรมที่ดำเนินการ	ประชาชนได้ออกกำลังกายและใช้เวลาว่างให้เกิดประโยชน์	กองการศึกษา
รวม ๕ โครงการ		-	-	๒๔๐,๐๐๐	๒๔๐,๐๐๐	๒๔๐,๐๐๐	๒๔๐,๐๐๐	๒๔๐,๐๐๐	-	-	-

รายละเอียดโครงการพัฒนา
แผนพัฒนาท้องถิ่น (พ.ศ. ๒๕๖๖ - ๒๕๗๐)
เทศบาลตำบลวังห้ว

แบบ ผ.๐๒

ก. ยุทธศาสตร์จังหวัดที่ ๔ การพัฒนาคุณภาพชีวิตของประชาชน

ข. ยุทธศาสตร์การพัฒนาขององค์กรปกครองส่วนท้องถิ่นในเขตจังหวัดที่ ๓ การยกระดับคุณภาพชีวิต และความปลอดภัยในชีวิตและทรัพย์สิน

๓. ยุทธศาสตร์การยกระดับคุณภาพชีวิต และความปลอดภัยในชีวิตและทรัพย์สิน

๓.๑ แผนงานบริหารงานทั่วไป

ที่	โครงการ	วัตถุประสงค์	เป้าหมาย (ผลผลิตของโครงการ)	งบประมาณ					ตัวชี้วัด (KPI)	ผลที่คาดว่าจะได้รับ	หน่วยงาน รับผิดชอบหลัก
				๒๕๖๖ (บาท)	๒๕๖๗ (บาท)	๒๕๖๘ (บาท)	๒๕๖๙ (บาท)	๒๕๗๐ (บาท)			
๑	โครงการสนับสนุนการป้องกัน และแก้ไขปัญหายาเสพติด จังหวัดสุพรรณบุรี	เพื่ออุดหนุนการดำเนินงาน ป้องกันและแก้ไขปัญหา ยาเสพติดของจังหวัด สุพรรณบุรี	เด็ก เยาวชน และประชาชน จังหวัดสุพรรณบุรี	๖๐,๐๐๐	๖๐,๐๐๐	๖๐,๐๐๐	๖๐,๐๐๐	๖๐,๐๐๐	จำนวน กิจกรรม ที่ดำเนินการ	เด็ก เยาวชน และประชาชน ในจังหวัด สุพรรณบุรี ห่างไกลจาก ภัยยาเสพติด	สำนัก ปลัดเทศบาล
รวม ๑ โครงการ		-	-	๖๐,๐๐๐	๖๐,๐๐๐	๖๐,๐๐๐	๖๐,๐๐๐	๖๐,๐๐๐	-	-	-

รายละเอียดโครงการพัฒนา
แผนพัฒนาท้องถิ่น (พ.ศ. ๒๕๖๖ - ๒๕๗๐)
เทศบาลตำบลวังหว้า

แบบ ผ.๐๒

ก. ยุทธศาสตร์จังหวัดที่ ๔ การพัฒนาคุณภาพชีวิตของประชาชน

ข. ยุทธศาสตร์การพัฒนาขององค์กรปกครองส่วนท้องถิ่นในเขตจังหวัดที่ ๓ การยกระดับคุณภาพชีวิต และความปลอดภัยในชีวิตและทรัพย์สิน

๓. ยุทธศาสตร์การยกระดับคุณภาพชีวิต และความปลอดภัยในชีวิตและทรัพย์สิน

๓.๒ แผนงานการรักษาความสงบภายใน

ที่	โครงการ	วัตถุประสงค์	เป้าหมาย (ผลผลิตของโครงการ)	งบประมาณ					ตัวชี้วัด (KPI)	ผลที่คาดว่าจะได้รับ	หน่วยงาน รับผิดชอบหลัก
				๒๕๖๖ (บาท)	๒๕๖๗ (บาท)	๒๕๖๘ (บาท)	๒๕๖๙ (บาท)	๒๕๗๐ (บาท)			
๑	โครงการตั้งหน่วยบริการประชาชนในช่วงเทศกาล	เพื่อให้ประชาชนได้รับความปลอดภัยในชีวิตและทรัพย์สินในช่วงเทศกาล	ประชาชนได้รับความปลอดภัยในชีวิตและทรัพย์สินในช่วงเทศกาล	๒๐,๐๐๐	๒๐,๐๐๐	๒๐,๐๐๐	๒๐,๐๐๐	๒๐,๐๐๐	จำนวนกิจกรรมที่ดำเนินการ	ประชาชนได้รับความปลอดภัยในชีวิตและทรัพย์สิน	สำนักปลัดเทศบาล
๒	โครงการป้องกันและลดอุบัติเหตุทางถนนในช่วงเทศกาล	เพื่อสร้างความตระหนักรู้ และสร้างจิตสำนึกให้กับประชาชน ในการใช้รถใช้ถนน เพื่อป้องกันและลดอุบัติเหตุ	สามารถป้องกันและลดอุบัติเหตุทางถนนในช่วงเทศกาลได้	๒๐,๐๐๐	๒๐,๐๐๐	๒๐,๐๐๐	๒๐,๐๐๐	๒๐,๐๐๐	อุบัติเหตุทางถนนลดลง	ประชาชนได้รับความปลอดภัยในชีวิตและทรัพย์สิน	สำนักปลัดเทศบาล
๓	โครงการฝึกซ้อมแผนป้องกันและบรรเทาสาธารณภัย	เพื่อจัดกิจกรรมฝึกซ้อมแผนป้องกันและบรรเทาสาธารณภัยให้กับประชาชน	สมาชิกสภาเทศบาล, อปพร., เด็ก, เยาวชน และประชาชนทั่วไปในตำบลวังหว้า สามารถป้องกันและบรรเทาสาธารณภัยเบื้องต้นได้	๔๐,๐๐๐	๔๐,๐๐๐	๔๐,๐๐๐	๔๐,๐๐๐	๔๐,๐๐๐	จำนวนกิจกรรมที่ดำเนินการ	ประชาชนมีความพร้อมและทักษะในการป้องกันและบรรเทาสาธารณภัย	สำนักปลัดเทศบาล
๔	โครงการฝึกอบรมหลักสูตรชุดปฏิบัติการจิตอาสาภัยพิบัติประจำองค์กรปกครองส่วนท้องถิ่น จังหวัดสุพรรณบุรี	เพื่อส่งเสริมความรู้ด้านการจัดการสาธารณภัยเบื้องต้นให้กับจิตอาสาภัยพิบัติ	ฝึกอบรมจิตอาสาภัยพิบัติจำนวน ๕๐ คน	๒๕๐,๐๐๐	๒๕๐,๐๐๐	๒๕๐,๐๐๐	๒๕๐,๐๐๐	๒๕๐,๐๐๐	ฝึกอบรมจิตอาสาภัยพิบัติจำนวน ๕๐ คน	จิตอาสาภัยพิบัติ มีความรู้ และสามารถจัดการสาธารณภัยเบื้องต้น	สำนักปลัดเทศบาล
รวม ๔ โครงการ		-	-	๓๓๐,๐๐๐	๓๓๐,๐๐๐	๓๓๐,๐๐๐	๓๓๐,๐๐๐	๓๓๐,๐๐๐	-	-	-

รายละเอียดโครงการพัฒนา
แผนพัฒนาท้องถิ่น (พ.ศ. ๒๕๖๖ - ๒๕๗๐)
เทศบาลตำบลวังห้ว

แบบ ผ.๐๒

ก. ยุทธศาสตร์จังหวัดที่ ๔ การพัฒนาคุณภาพชีวิตของประชาชน

ข. ยุทธศาสตร์การพัฒนาขององค์กรปกครองส่วนท้องถิ่นในเขตจังหวัดที่ ๓ การยกระดับคุณภาพชีวิต และความปลอดภัยในชีวิตและทรัพย์สิน

๓. ยุทธศาสตร์การยกระดับคุณภาพชีวิต และความปลอดภัยในชีวิตและทรัพย์สิน

๓.๓ แผนงานการศึกษา

ที่	โครงการ	วัตถุประสงค์	เป้าหมาย (ผลผลิตของโครงการ)	งบประมาณ					ตัวชี้วัด (KPI)	ผลที่คาดว่าจะได้รับ	หน่วยงาน รับผิดชอบหลัก
				๒๕๖๖ (บาท)	๒๕๖๗ (บาท)	๒๕๖๘ (บาท)	๒๕๖๙ (บาท)	๒๕๗๐ (บาท)			
๑	โครงการคนดีศรีสุพรรณ	เพื่อสร้างพื้นฐานให้เด็ก เยาวชน และประชาชน เป็นคนดีตามแนวทางของ โครงการคนดีศรีสุพรรณ	เด็ก เยาวชน และ ประชาชนตำบลวังห้ว ดำเนินวิถีชีวิตตามแนวทาง ของโครงการ คนดีศรีสุพรรณ	๓๐,๐๐๐	๓๐,๐๐๐	๓๐,๐๐๐	๓๐,๐๐๐	๓๐,๐๐๐	จำนวน กิจกรรมที่ ดำเนินการ	เด็ก เยาวชน และ ประชาชนตำบลวัง ห้วเป็นคนดี มี วินัย ดำเนินวิถี ชีวิตตามแนวทาง ของโครงการ คนดีศรีสุพรรณ	กองการศึกษา
รวม ๑ โครงการ		-	-	๓๐,๐๐๐	๓๐,๐๐๐	๓๐,๐๐๐	๓๐,๐๐๐	๓๐,๐๐๐	-	-	-

รายละเอียดโครงการพัฒนา
แผนพัฒนาท้องถิ่น (พ.ศ. ๒๕๖๖ - ๒๕๗๐)
เทศบาลตำบลวังห้ว

แบบ ผ.๐๒

ก. ยุทธศาสตร์จังหวัดที่ ๔ การพัฒนาคุณภาพชีวิตของประชาชน

ข. ยุทธศาสตร์การพัฒนาขององค์กรปกครองส่วนท้องถิ่นในเขตจังหวัดที่ ๓ การยกระดับคุณภาพชีวิต และความปลอดภัยในชีวิตและทรัพย์สิน

๓. ยุทธศาสตร์การยกระดับคุณภาพชีวิต และความปลอดภัยในชีวิตและทรัพย์สิน

๓.๔ แผนงานสาธารณสุข

ที่	โครงการ	วัตถุประสงค์	เป้าหมาย (ผลผลิตของโครงการ)	งบประมาณ					ตัวชี้วัด (KPI)	ผลที่คาดว่าจะได้รับ	หน่วยงาน รับผิดชอบหลัก
				๒๕๖๖ (บาท)	๒๕๖๗ (บาท)	๒๕๖๘ (บาท)	๒๕๖๙ (บาท)	๒๕๗๐ (บาท)			
๑	โครงการควบคุมป้องกันโรคไข้เลือดออก	เพื่อป้องกันโรคไข้เลือดออกโดยการกำจัดยุงลายและพาหะนำโรค	ประชาชนในตำบลวังห้วปลอดภัยจากโรคไข้เลือดออก	๑๐๐,๐๐๐	๑๐๐,๐๐๐	๑๐๐,๐๐๐	๑๐๐,๐๐๐	๑๐๐,๐๐๐	จำนวนกิจกรรมที่ดำเนินการ	ประชาชนปลอดภัยและห่างไกลจากโรคไข้เลือดออก	กองสาธารณสุขฯ
๒	โครงการตรวจคัดกรองโรคเบาหวานและความดันโลหิต	เพื่อคัดกรองโรคเบาหวานและความดันโลหิตให้กับกลุ่มเสี่ยงและประชาชนในตำบลวังห้ว	กลุ่มเสี่ยงและประชาชนในตำบลวังห้วได้รับการคัดกรองโรคเบาหวานและความดันโลหิต และปลอดภัยจากโรค	๕๐,๐๐๐	๕๐,๐๐๐	๕๐,๐๐๐	๕๐,๐๐๐	๕๐,๐๐๐	กลุ่มเสี่ยงและประชาชนได้รับการคัดกรองโรคฯ	ประชาชนตำบลวังห้วเป็นโรคเบาหวานและความดันลดลง	กองสาธารณสุขฯ
๓	โครงการส่งเสริมทันตสุขภาพเด็กปฐมวัย	เพื่อให้เด็กปฐมวัยมีความรู้ในการดูแลสุขภาพช่องปากและได้รับการตรวจสุขภาพช่องปาก	เด็กปฐมวัยมีสุขภาพช่องปากที่ดี	๑๐,๐๐๐	๑๐,๐๐๐	๑๐,๐๐๐	๑๐,๐๐๐	๑๐,๐๐๐	เด็กปฐมวัยมีความรู้และรักษาสุขภาพช่องปากเบื้องต้นได้	เด็กปฐมวัยมีความรู้ในการดูแลสุขภาพช่องปาก และสุขภาพช่องปากที่ดี	กองสาธารณสุขฯ
๔	โครงการประชาชนปลอดภัยใส่ใจการบริโภค	เพื่อเสริมสร้างความรู้และเพิ่มศักยภาพของประชาชนและผู้ประกอบการร้านอาหารให้มีความรู้ด้านโภชนาการอาหาร	ประชาชนและผู้ประกอบการร้านอาหารในตำบลวังห้วมีความรู้และใส่ใจการผลิตและบริโภคอาหาร	๑๐,๐๐๐	๑๐,๐๐๐	๑๐,๐๐๐	๑๐,๐๐๐	๑๐,๐๐๐	จำนวนกิจกรรมที่ดำเนินการ	ประชาชนได้รับความรู้และใส่ใจในการผลิตและการบริโภคมากยิ่งขึ้น	กองสาธารณสุขฯ

รายละเอียดโครงการพัฒนา
แผนพัฒนาท้องถิ่น (พ.ศ. ๒๕๖๖ - ๒๕๗๐)
เทศบาลตำบลวังห้ว

แบบ ผ.๐๒

ก. ยุทธศาสตร์จังหวัดที่ ๔ การพัฒนาคุณภาพชีวิตของประชาชน

ข. ยุทธศาสตร์การพัฒนาขององค์กรปกครองส่วนท้องถิ่นในเขตจังหวัดที่ ๓ การยกระดับคุณภาพชีวิต และความปลอดภัยในชีวิตและทรัพย์สิน

๓. ยุทธศาสตร์การยกระดับคุณภาพชีวิต และความปลอดภัยในชีวิตและทรัพย์สิน

๓.๔ แผนงานสาธารณสุข

ที่	โครงการ	วัตถุประสงค์	เป้าหมาย (ผลผลิตของโครงการ)	งบประมาณ					ตัวชี้วัด (KPI)	ผลที่คาดว่าจะได้รับ	หน่วยงาน รับผิดชอบหลัก
				๒๕๖๖ (บาท)	๒๕๖๗ (บาท)	๒๕๖๘ (บาท)	๒๕๖๙ (บาท)	๒๕๗๐ (บาท)			
๕	โครงการควบคุมและป้องกันโรคติดต่อ	เพื่อควบคุมและป้องกันโรคติดต่อ	สามารถควบคุมและป้องกันโรคติดต่อได้อย่างมีประสิทธิภาพ	๕๐,๐๐๐	๕๐,๐๐๐	๕๐,๐๐๐	๕๐,๐๐๐	๕๐,๐๐๐	จำนวนกิจกรรมที่ดำเนินการ	สามารถควบคุมและป้องกันโรคติดต่อได้อย่างมีประสิทธิภาพ	กองสาธารณสุขฯ
๖	โครงการสัตว์ปลอดโรค คนปลอดภัย จากโรคพิษสุนัขบ้า ตามพระปณิธาน ศาสตราจารย์ ดร. สมเด็จพระเจ้าน้องนางเธอ เจ้าฟ้าจุฬาภรณวลัยลักษณ์ อัครราชกุมารี กรมพระศรีสวางควัฒน วรขัตติยราชนารี	เพื่อป้องกันการระบาดของโรคพิษสุนัขบ้าและไม่ให้มีผู้เสียชีวิตด้วยโรคพิษสุนัขบ้าในพื้นที่ตำบลวังห้ว	สุนัขและแมวในตำบลวังห้วได้รับการฉีดวัคซีนป้องกันโรคพิษสุนัขบ้าครบทุกตัว	๕๐,๐๐๐	๕๐,๐๐๐	๕๐,๐๐๐	๕๐,๐๐๐	๕๐,๐๐๐	สุนัขและแมวในตำบลวังห้วได้รับการฉีดวัคซีนป้องกันโรคพิษสุนัขบ้าครบทุกตัว	สุนัขและแมวในตำบลวังห้วได้รับการฉีดวัคซีนป้องกันโรคพิษสุนัขบ้า	กองสาธารณสุขฯ

รายละเอียดโครงการพัฒนา
แผนพัฒนาท้องถิ่น (พ.ศ. ๒๕๖๖ - ๒๕๗๐)
เทศบาลตำบลวังหว้า

แบบ ผ.๐๒

ก. ยุทธศาสตร์จังหวัดที่ ๔ การพัฒนาคุณภาพชีวิตของประชาชน

ข. ยุทธศาสตร์การพัฒนาขององค์กรปกครองส่วนท้องถิ่นในเขตจังหวัดที่ ๓ การยกระดับคุณภาพชีวิต และความปลอดภัยในชีวิตและทรัพย์สิน

๓. ยุทธศาสตร์การยกระดับคุณภาพชีวิต และความปลอดภัยในชีวิตและทรัพย์สิน

๓.๔ แผนงานสาธารณสุข

ที่	โครงการ	วัตถุประสงค์	เป้าหมาย (ผลผลิตของโครงการ)	งบประมาณ					ตัวชี้วัด (KPI)	ผลที่คาดว่าจะได้รับ	หน่วยงาน รับผิดชอบหลัก
				๒๕๖๖ (บาท)	๒๕๖๗ (บาท)	๒๕๖๘ (บาท)	๒๕๖๙ (บาท)	๒๕๗๐ (บาท)			
๗	โครงการสำรวจข้อมูลจำนวนสัตว์และขึ้นทะเบียนสัตว์ตามโครงการสัตว์ปลอดโรค คนปลอดภัย จากโรคพิษสุนัขบ้าตามพระปณิธาน ศาสตราจารย์ ดร. สมเด็จพระเจ้าน้องนางเธอ เจ้าฟ้าจุฬาภรณวลัยลักษณ์ อัครราชกุมารี กรมพระศรีสวางควัฒน วรขัตติยราชนารี	เพื่อสำรวจข้อมูลจำนวนสัตว์และขึ้นทะเบียนสัตว์ในตำบลวังหว้า	สำรวจข้อมูลและขึ้นทะเบียนจำนวนสัตว์ในตำบลวังหว้า โดยทำการสำรวจปีละ ๒ ครั้ง ตัวละ ๓ บาทต่อครั้งของการสำรวจและขึ้นทะเบียน (ปีละ ๖ บาท)	๑๐,๐๐๐	๑๐,๐๐๐	๑๐,๐๐๐	๑๐,๐๐๐	๑๐,๐๐๐	จำนวนสุนัข/แมวได้รับการสำรวจและขึ้นทะเบียน	ประชากรสุนัขและแมวได้รับการสำรวจและขึ้นทะเบียนทั้งที่มีเจ้าของและไม่มีเจ้าของ	กองสาธารณสุขฯ
๘	โครงการรณรงค์เพื่อป้องกันและแก้ไขปัญหาเสพติด	เพื่อรณรงค์ป้องกันและแก้ไขปัญหาเสพติดในตำบลวังหว้า	เด็ก เยาวชน และประชาชนตำบลวังหว้าห่างไกลยาเสพติด	๕๐,๐๐๐	๕๐,๐๐๐	๕๐,๐๐๐	๕๐,๐๐๐	๕๐,๐๐๐	จำนวนกิจกรรมที่ดำเนินการ	เด็ก และเยาวชนในตำบลวังหว้าห่างไกลยาเสพติด	กองสาธารณสุขฯ

รายละเอียดโครงการพัฒนา
แผนพัฒนาท้องถิ่น (พ.ศ. ๒๕๖๖ - ๒๕๗๐)
เทศบาลตำบลวังห้ว

แบบ ผ.๐๒

ก. ยุทธศาสตร์จังหวัดที่ ๔ การพัฒนาคุณภาพชีวิตของประชาชน

ข. ยุทธศาสตร์การพัฒนาขององค์กรปกครองส่วนท้องถิ่นในเขตจังหวัดที่ ๓ การยกระดับคุณภาพชีวิต และความปลอดภัยในชีวิตและทรัพย์สิน

๓. ยุทธศาสตร์การยกระดับคุณภาพชีวิต และความปลอดภัยในชีวิตและทรัพย์สิน

๓.๔ แผนงานสาธารณสุข

ที่	โครงการ	วัตถุประสงค์	เป้าหมาย (ผลผลิตของโครงการ)	งบประมาณ					ตัวชี้วัด (KPI)	ผลที่คาดว่าจะได้รับ	หน่วยงาน รับผิดชอบหลัก
				๒๕๖๖ (บาท)	๒๕๖๗ (บาท)	๒๕๖๘ (บาท)	๒๕๖๙ (บาท)	๒๕๗๐ (บาท)			
๙	โครงการอาสาสมัครบริบาล ท้องถิ่น	เพื่อพัฒนาบุคลากรให้มีความ พร้อมในการดูแลผู้สูงอายุ ผู้พิการ และผู้ป่วยที่อยู่ใน ภาวะพึ่งพิง	- อาสาสมัครบริบาลฯ ผ่าน การฝึกอบรมและมีความ พร้อมในการดูแลผู้สูงอายุ ผู้พิการ และผู้ป่วยที่อยู่ใน ภาวะพึ่งพิง - ผู้สูงอายุ ผู้พิการ และ ผู้ป่วยที่อยู่ในภาวะพึ่งพิงมี คุณภาพชีวิตที่ดีขึ้น	๑๕๐,๐๐๐	๑๕๐,๐๐๐	๑๕๐,๐๐๐	๑๕๐,๐๐๐	๑๕๐,๐๐๐	รายงานผล การดูแล ผู้สูงอายุ ผู้พิการ และ ผู้ป่วยที่อยู่ ในภาวะ พึ่งพิงตาม แผนราย บุคคล ครบถ้วน	ผู้สูงอายุ ผู้พิการ และผู้ป่วยที่อยู่ใน ภาวะพึ่งพิงมี คุณภาพชีวิตที่ดี	กองสาธารณสุขฯ
๑๐	โครงการจัดซื้อเครื่องออก กำลังกาย	เพื่อส่งเสริมการออกกำลังกาย ให้กับเด็ก เยาวชนและ ประชาชนตำบลวังห้ว	จัดซื้อเครื่องออกกำลังกาย เพื่อติดตั้งที่สวนสาธารณะ หมู่ ๔, หมู่ ๖ และหมู่ ๗			๒๐๐,๐๐๐	๒๐๐,๐๐๐	๒๐๐,๐๐๐	จำนวน กิจกรรมที่ ดำเนินการ	ให้กับเด็ก เยาวชน และประชาชน ตำบลวังห้ว มีสุขภาพแข็งแรง	กองสาธารณสุขฯ

รายละเอียดโครงการพัฒนา
แผนพัฒนาท้องถิ่น (พ.ศ. ๒๕๖๖ - ๒๕๗๐)
เทศบาลตำบลวังห้ว

แบบ ผ.๐๒

ก. ยุทธศาสตร์จังหวัดที่ ๔ การพัฒนาคุณภาพชีวิตของประชาชน

ข. ยุทธศาสตร์การพัฒนาขององค์กรปกครองส่วนท้องถิ่นในเขตจังหวัดที่ ๓ การยกระดับคุณภาพชีวิต และความปลอดภัยในชีวิตและทรัพย์สิน

๓. ยุทธศาสตร์การยกระดับคุณภาพชีวิต และความปลอดภัยในชีวิตและทรัพย์สิน

๓.๔ แผนงานสาธารณสุข

ที่	โครงการ	วัตถุประสงค์	เป้าหมาย (ผลผลิตของโครงการ)	งบประมาณ					ตัวชี้วัด (KPI)	ผลที่คาดว่าจะได้รับ	หน่วยงาน รับผิดชอบหลัก
				๒๕๖๖ (บาท)	๒๕๖๗ (บาท)	๒๕๖๘ (บาท)	๒๕๖๙ (บาท)	๒๕๗๐ (บาท)			
๑๑	เงินอุดหนุนสำหรับการดำเนินงานตามแนวทางโครงการพระราชดำริด้านสาธารณสุข	๑. เพื่ออุดหนุนงบประมาณการดำเนินงานตามแนวทางโครงการพระราชดำริด้านสาธารณสุข หมู่บ้านละ ๒๐,๐๐๐ บาท ๒. เพื่อส่งเสริม สนับสนุนหมู่บ้านดำเนินงานโครงการพระราชดำริที่เกี่ยวข้องกับงานด้านสาธารณสุข หมู่บ้านละ ๓ โครงการ	๑. จำนวนหมู่บ้านที่ดำเนินโครงการ จำนวน ๗ หมู่บ้าน ๒. มีการดำเนินงานโครงการตามพระราชดำริอย่างน้อยหมู่บ้านละ ๓ โครงการ ๒.๑ โครงการอบรมหมอหมู่บ้านในพระราชประสงค์ ๒.๒ โครงการสืบสานพระราชปณิธานสมเด็จพระเจ้าตากสินมหาราชด้านกัญมะเร็งเต้านม ๒.๓ โครงการควบคุมโรคขาดสารไอโอดีนของสมเด็จพระกนิษฐาธิราชเจ้า กรมสมเด็จพระเทพรัตนราชสุดาฯ ๒.๔ โครงการปรับปรุงภาวะโภชนาการและสุขภาพเด็กของสมเด็จพระกนิษฐาธิราชเจ้า กรมสมเด็จพระเทพรัตนราชสุดาฯ	๑๔๐,๐๐๐	๑๔๐,๐๐๐	๑๔๐,๐๐๐	๑๔๐,๐๐๐	๑๔๐,๐๐๐	ดำเนินงานโครงการพระราชดำริหมู่บ้านละ ๓ โครงการครบทั้ง ๗ หมู่	ประชาชนตำบลวังห้วได้รับบริการด้านสาธารณสุขอย่างครบถ้วนและทั่วถึง	กองสาธารณสุขฯ

รายละเอียดโครงการพัฒนา
แผนพัฒนาท้องถิ่น (พ.ศ. ๒๕๖๖ - ๒๕๗๐)
เทศบาลตำบลวังห้ว

แบบ ผ.๐๒

ก. ยุทธศาสตร์จังหวัดที่ ๔ การพัฒนาคุณภาพชีวิตของประชาชน

ข. ยุทธศาสตร์การพัฒนาขององค์กรปกครองส่วนท้องถิ่นในเขตจังหวัดที่ ๓ การยกระดับคุณภาพชีวิต และความปลอดภัยในชีวิตและทรัพย์สิน

๓. ยุทธศาสตร์การยกระดับคุณภาพชีวิต และความปลอดภัยในชีวิตและทรัพย์สิน

๓.๔ แผนงานสาธารณสุข

ที่	โครงการ	วัตถุประสงค์	เป้าหมาย (ผลผลิตของโครงการ)	งบประมาณ					ตัวชี้วัด (KPI)	ผลที่คาดว่าจะได้รับ	หน่วยงาน รับผิดชอบหลัก
				๒๕๖๖ (บาท)	๒๕๖๗ (บาท)	๒๕๖๘ (บาท)	๒๕๖๙ (บาท)	๒๕๗๐ (บาท)			
			๒.๕ โครงการส่งเสริม โภชนาการและสุขภาพ อนามัยแม่และเด็กของ สมเด็จพระกนิษฐาธิราช- เจ้า กรมสมเด็จพระเทพ- รัตนราชสุดาฯ ๒.๖ โครงการควบคุมโรค หนองพยาธิของสมเด็จพระ กนิษฐาธิราชเจ้า กรมสมเด็จพระ เทพรัตนราชสุดาฯ ๒.๗ โครงการควบคุมโรค มาเลเรียของสมเด็จพระ กนิษฐาธิราชเจ้า กรมสมเด็จพระเทพ- รัตนราชสุดาฯ ๒.๘ โครงการพัฒนา ระบบสุขภาพภิบาลใน โรงเรียนและชุมชนของ สมเด็จพระกนิษฐาธิราชเจ้า กรมสมเด็จพระเทพรัตน- ราชสุดาฯ								

รายละเอียดโครงการพัฒนา
แผนพัฒนาท้องถิ่น (พ.ศ. ๒๕๖๖ - ๒๕๗๐)
เทศบาลตำบลวังห้ว

แบบ ผ.๐๒

- ก. ยุทธศาสตร์จังหวัดที่ ๔ การพัฒนาคุณภาพชีวิตของประชาชน
 - ข. ยุทธศาสตร์การพัฒนาขององค์กรปกครองส่วนท้องถิ่นในเขตจังหวัดที่ ๓ การยกระดับคุณภาพชีวิต และความปลอดภัยในชีวิตและทรัพย์สิน
 - ๓. ยุทธศาสตร์การยกระดับคุณภาพชีวิต และความปลอดภัยในชีวิตและทรัพย์สิน
- ๓.๔ แผนงานสาธารณสุข

ที่	โครงการ	วัตถุประสงค์	เป้าหมาย (ผลผลิตของโครงการ)	งบประมาณ					ตัวชี้วัด (KPI)	ผลที่คาดว่าจะได้รับ	หน่วยงาน รับผิดชอบหลัก
				๒๕๖๖ (บาท)	๒๕๖๗ (บาท)	๒๕๖๘ (บาท)	๒๕๖๙ (บาท)	๒๕๗๐ (บาท)			
			๒.๑๒ หรือโครงการตาม พระราชดำริด้านสาธารณสุข อื่น								
	รวม ๑๑ โครงการ	-	-	๖๒๐,๐๐๐	๖๒๐,๐๐๐	๘๒๐,๐๐๐	๘๒๐,๐๐๐	๘๒๐,๐๐๐	-	-	-

รายละเอียดโครงการพัฒนา
แผนพัฒนาท้องถิ่น (พ.ศ. ๒๕๖๖ - ๒๕๗๐)
เทศบาลตำบลวังห้ว

แบบ ผ.๐๒

ก. ยุทธศาสตร์จังหวัดที่ ๔ การพัฒนาคุณภาพชีวิตของประชาชน

ข. ยุทธศาสตร์การพัฒนาขององค์กรปกครองส่วนท้องถิ่นในเขตจังหวัดที่ ๓ การยกระดับคุณภาพชีวิต และความปลอดภัยในชีวิตและทรัพย์สิน

๓. ยุทธศาสตร์การยกระดับคุณภาพชีวิต และความปลอดภัยในชีวิตและทรัพย์สิน

๓.๕ แผนงานสังคมสงเคราะห์

ที่	โครงการ	วัตถุประสงค์	เป้าหมาย (ผลผลิตของโครงการ)	งบประมาณ					ตัวชี้วัด (KPI)	ผลที่คาดว่าจะได้รับ	หน่วยงาน รับผิดชอบหลัก
				๒๕๖๖ (บาท)	๒๕๖๗ (บาท)	๒๕๖๘ (บาท)	๒๕๖๙ (บาท)	๒๕๗๐ (บาท)			
๑	โครงการส่งเสริมเพิ่มความรู้ ให้ผู้สูงอายุมีสุขภาพที่ดีอย่าง ยั่งยืน	เพื่อให้ผู้สูงอายุมีสุขภาพที่ สมบูรณ์ ทั้งทางกาย จิตใจ สังคม และสติปัญญา	ผู้สูงอายุมีสุขภาพที่ สมบูรณ์ ทั้งทางกาย จิตใจ สังคม และสติปัญญา	๓๐,๐๐๐	๓๐,๐๐๐	๓๐,๐๐๐	๓๐,๐๐๐	๓๐,๐๐๐	จำนวน กิจกรรมที่ ดำเนินการ	ผู้สูงอายุมีสุขภาพ ที่สมบูรณ์ทั้งกาย จิตใจ สังคมและ สติปัญญา	สำนัก ปลัดเทศบาล
๒	โครงการส่งเสริมเพิ่มความรู้ ให้คนพิการมีสุขภาพที่ดีอย่าง ยั่งยืน	เพื่อให้คนพิการมีสุขภาพที่ สมบูรณ์ ทั้งทางกาย จิตใจ สังคม และสติปัญญา	คนพิการมีสุขภาพที่ สมบูรณ์ ทั้งทางกาย จิตใจ สังคม และสติปัญญา	๓๐,๐๐๐	๓๐,๐๐๐	๓๐,๐๐๐	๓๐,๐๐๐	๓๐,๐๐๐	จำนวน กิจกรรมที่ ดำเนินการ	คนพิการมีสุขภาพ ที่สมบูรณ์ทั้ง กาย จิตใจ สังคม และสติปัญญา	สำนัก ปลัดเทศบาล
๓	โครงการปรับปรุงหรือซ่อมแซม ที่อยู่อาศัยให้กับประชาชนผู้ ประสบปัญหาความเดือดร้อน เรื่องที่พักอาศัยของตำบลวัง ห้ว	เพื่อจ่ายเป็นค่าวัสดุในการ ปรับปรุงหรือซ่อมแซมที่อยู่ อาศัยให้กับประชาชนผู้ ประสบปัญหาความเดือดร้อน เรื่องที่พักอาศัย เช่น ไม้ต่างๆ ปูนซีเมนต์ กระเบื้อง สังกะสี ตะปู เหล็ก หิน ทราวย ฯลฯ	ประชาชนผู้ประสบปัญหา ความเดือดร้อนเรื่องที่พัก อาศัยของเทศบาลตำบลวัง ห้ว	๑๐๐,๐๐๐	๑๐๐,๐๐๐	๑๐๐,๐๐๐	๑๐๐,๐๐๐	๑๐๐,๐๐๐		ประชาชนมีที่อยู่ อาศัยที่มั่นคง มี ความปลอดภัยใน ชีวิตและทรัพย์สิน	สำนัก ปลัดเทศบาล
รวม ๓ โครงการ		-	-	๑๖๐,๐๐๐	๑๖๐,๐๐๐	๑๖๐,๐๐๐	๑๖๐,๐๐๐	๑๖๐,๐๐๐	-	-	-

รายละเอียดโครงการพัฒนา
แผนพัฒนาท้องถิ่น (พ.ศ. ๒๕๖๖ - ๒๕๗๐)
เทศบาลตำบลวังห้ว

แบบ ผ.๐๒

ก. ยุทธศาสตร์จังหวัดที่ ๔ การพัฒนาคุณภาพชีวิตของประชาชน

ข. ยุทธศาสตร์การพัฒนาขององค์กรปกครองส่วนท้องถิ่นในเขตจังหวัดที่ ๓ การยกระดับคุณภาพชีวิต และความปลอดภัยในชีวิตและทรัพย์สิน

๓. ยุทธศาสตร์การยกระดับคุณภาพชีวิต และความปลอดภัยในชีวิตและทรัพย์สิน

๓.๖ แผนงานสร้างความเข้มแข็งของชุมชน

ที่	โครงการ	วัตถุประสงค์	เป้าหมาย (ผลผลิตของโครงการ)	งบประมาณ					ตัวชี้วัด (KPI)	ผลที่คาดว่าจะได้รับ	หน่วยงาน รับผิดชอบหลัก
				๒๕๖๖ (บาท)	๒๕๖๗ (บาท)	๒๕๖๘ (บาท)	๒๕๖๙ (บาท)	๒๕๗๐ (บาท)			
๑	โครงการเสริมสร้างคุณค่า ภูมิปัญญาแก่ผู้สูงอายุ	เพื่อให้ผู้สูงอายุมีสุขภาพที่ สมบูรณ์ ทั้งทางกาย จิตใจ สังคม และสติปัญญา	ผู้สูงอายุของตำบลวังห้ว ได้รับการเพิ่มพูนสุขภาพ ที่ดีทั้งด้านร่างกาย จิตใจ สังคม และสติปัญญา	๒๐,๐๐๐	๒๐,๐๐๐	๒๐,๐๐๐	๒๐,๐๐๐	๒๐,๐๐๐	จำนวน กิจกรรมที่ ดำเนินการ	ผู้สูงอายุมีสุขภาพ ที่สมบูรณ์ทั้งกาย จิตใจ สังคมและ สติปัญญา	สำนัก ปลัดเทศบาล
๒	โครงการส่งเสริมอาชีพระยะสั้น ให้กับเด็ก เยาวชน สตรี ผู้สูงอายุ คนพิการ และ ประชาชนตำบลวังห้ว	เพื่อสนับสนุนการเรียนรู้ของ ชุมชนให้เกิดการสร้างอาชีพ สร้างรายได้ในชุมชน	เด็กและเยาวชน สตรี ผู้สูงอายุ คนพิการ และ ประชาชนตำบลวังห้ว	๒๐,๐๐๐	๒๐,๐๐๐	๒๐,๐๐๐	๒๐,๐๐๐	๒๐,๐๐๐	จำนวน กิจกรรมที่ ดำเนินการ	ชุมชนมีรายได้ สามารถพึ่งพา ตนเองได้	สำนัก ปลัดเทศบาล
๓	โครงการสนับสนุนและส่งเสริม กลุ่มอาชีพของตำบลวังห้ว	เพื่อสนับสนุนและส่งเสริมการ พัฒนากลุ่มอาชีพของตำบลวัง ห้ว ด้านการบริหารจัดการ การพัฒนาผลผลิตการพัฒนา ผลิตภัณฑ์ การส่งเสริมความรู้ ทักษะ การถ่ายทอดเทคโนโลยี และการส่งเสริม กระบวนการกลุ่ม ฯลฯ ให้มี ความเข้มแข็ง	กลุ่มอาชีพของตำบล วังห้ว	๑๐๐,๐๐๐	๑๐๐,๐๐๐	๑๐๐,๐๐๐	๑๐๐,๐๐๐	๑๐๐,๐๐๐	จำนวน กิจกรรมที่ ดำเนินการ	ประชาชนมี รายได้สามารถ พึ่งพาตนเอง ได้เพิ่มรายได้ ขยายโอกาส ให้ประชาชน มีอาชีพที่ดีขึ้น	สำนัก ปลัดเทศบาล
รวม ๓ โครงการ		-	-	๑๔๐,๐๐๐	๑๔๐,๐๐๐	๑๔๐,๐๐๐	๑๔๐,๐๐๐	๑๔๐,๐๐๐	-	-	-

รายละเอียดโครงการพัฒนา
แผนพัฒนาท้องถิ่น (พ.ศ. ๒๕๖๖ - ๒๕๗๐)
เทศบาลตำบลวังห้ว

แบบ ผ.๐๒

ก. ยุทธศาสตร์จังหวัดที่ ๔ การพัฒนาคุณภาพชีวิตของประชาชน

ข. ยุทธศาสตร์การพัฒนาขององค์กรปกครองส่วนท้องถิ่นในเขตจังหวัดที่ ๓ การยกระดับคุณภาพชีวิต และความปลอดภัยในชีวิตและทรัพย์สิน

๓. ยุทธศาสตร์การยกระดับคุณภาพชีวิต และความปลอดภัยในชีวิตและทรัพย์สิน

๓.๗ แผนงานอุตสาหกรรมและการโยธา

ที่	โครงการ	วัตถุประสงค์	เป้าหมาย (ผลผลิตของโครงการ)	งบประมาณ					ตัวชี้วัด (KPI)	ผลที่คาดว่าจะได้รับ	หน่วยงาน รับผิดชอบหลัก
				๒๕๖๖ (บาท)	๒๕๖๗ (บาท)	๒๕๖๘ (บาท)	๒๕๖๙ (บาท)	๒๕๗๐ (บาท)			
๑	โครงการติดตั้งกล่องวงจรปิดตามจุดเสี่ยงในพื้นที่ตำบลวังห้ว	เพื่อเพิ่มความปลอดภัยในชีวิตและทรัพย์สินให้กับประชาชนในตำบลวังห้ว	ติดตั้งกล่องวงจรปิดตามจุดเสี่ยงภายในตำบลวังห้ว	๓๐๐,๐๐๐	๑๕๐,๐๐๐	๑๕๐,๐๐๐	๑๕๐,๐๐๐	๑๕๐,๐๐๐	จำนวนกิจกรรมที่ดำเนินการ	ประชาชนมีความปลอดภัยในชีวิตและทรัพย์สิน	กองช่าง
๒	โครงการติดตั้งสัญญาณไฟกระพริบตามจุดเสี่ยงในพื้นที่ตำบลวังห้ว	เพื่อเพิ่มความปลอดภัยในชีวิตและทรัพย์สินให้กับประชาชนในตำบลวังห้ว	ติดตั้งสัญญาณไฟกระพริบตามจุดเสี่ยงภายในตำบลวังห้ว	-	๑๐๐,๐๐๐	๒๐,๐๐๐	๒๐,๐๐๐	๒๐,๐๐๐	จำนวนกิจกรรมที่ดำเนินการ	ประชาชนมีความปลอดภัยในชีวิตและทรัพย์สิน	กองช่าง
๓	โครงการติดตั้งไฟฟ้าส่องสว่างระบบโซลาร์เซลล์ ในพื้นที่ตำบลวังห้ว	เพื่อเพิ่มความปลอดภัยในชีวิตและทรัพย์สินให้กับประชาชนในตำบลวังห้ว	ติดตั้งไฟฟ้าส่องสว่างระบบโซลาร์เซลล์ภายในตำบลวังห้ว	๕๐๐,๐๐๐	๕๐๐,๐๐๐	๕๐๐,๐๐๐	๕๐๐,๐๐๐	๕๐๐,๐๐๐	จำนวนกิจกรรมที่ดำเนินการ	ประชาชนมีความปลอดภัยในชีวิตและทรัพย์สิน	กองช่าง
รวม ๓ โครงการ		-	-	๘๐๐,๐๐๐	๗๕๐,๐๐๐	๖๗๐,๐๐๐	๖๗๐,๐๐๐	๖๗๐,๐๐๐	-	-	-

รายละเอียดโครงการพัฒนา
แผนพัฒนาท้องถิ่น (พ.ศ. ๒๕๖๖ - ๒๕๗๐)
เทศบาลตำบลวังห้ว

แบบ ผ.๐๒

ก. ยุทธศาสตร์จังหวัดที่ ๔ การพัฒนาคุณภาพชีวิตของประชาชน

ข. ยุทธศาสตร์การพัฒนาขององค์กรปกครองส่วนท้องถิ่นในเขตจังหวัดที่ ๔ การขยายฐานโอกาสและคุณภาพในการศึกษาทุกระดับให้ตรงกับความต้องการประชาชน

๔. ยุทธศาสตร์การขยายฐานโอกาสและคุณภาพในการศึกษาทุกระดับให้ตรงกับความต้องการประชาชน

๔.๑ แผนงานการศึกษา

ที่	โครงการ	วัตถุประสงค์	เป้าหมาย (ผลผลิตของโครงการ)	งบประมาณ					ตัวชี้วัด (KPI)	ผลที่คาดว่าจะได้รับ	หน่วยงาน รับผิดชอบหลัก
				๒๕๖๖ (บาท)	๒๕๖๗ (บาท)	๒๕๖๘ (บาท)	๒๕๖๙ (บาท)	๒๕๗๐ (บาท)			
๑	โครงการอาหารเสริม (นม) สำหรับศูนย์พัฒนาเด็กเล็ก สังกัดเทศบาลตำบลวังห้ว	เพื่อจัดหาอาหารเสริม (นม) ให้แก่นักเรียนในศูนย์พัฒนาเด็กเล็ก สังกัดเทศบาลตำบลวังห้ว	นักเรียนในศูนย์พัฒนาเด็กเล็ก สังกัดเทศบาลตำบลวังห้วได้รับอาหารเสริม (นม) ครบทุกคน	๑๐๐,๐๐๐	๑๐๐,๐๐๐	๑๐๐,๐๐๐	๑๐๐,๐๐๐	๑๐๐,๐๐๐	จำนวนสถานศึกษาที่ได้รับการสนับสนุน	เด็กปฐมวัยได้รับอาหารเสริม (นม) ครบทุกคน และมีสุขภาพที่แข็งแรง	กองการศึกษา
๒	โครงการอาหารเสริม (นม) สำหรับโรงเรียนในเขตพื้นที่ตำบลวังห้ว	เพื่อจัดหาอาหารเสริม (นม) ให้แก่นักเรียนในโรงเรียนในเขตพื้นที่ตำบลวังห้ว	นักเรียนในโรงเรียนในเขตพื้นที่ตำบลวังห้วได้รับอาหารเสริม (นม) ครบทุกคน	๓๕๐,๐๐๐	๓๕๐,๐๐๐	๓๕๐,๐๐๐	๓๕๐,๐๐๐	๓๕๐,๐๐๐	จำนวนสถานศึกษาที่ได้รับการสนับสนุน	นักเรียนได้รับอาหารเสริม (นม) ครบทุกคน และมีสุขภาพที่แข็งแรง	กองการศึกษา
๓	โครงการสนับสนุนอาหารกลางวันสำหรับเด็กนักเรียน	เพื่อจัดหาอาหารกลางวันให้แก่นักเรียนในโรงเรียนในเขตพื้นที่ตำบลวังห้ว	นักเรียนในโรงเรียนในเขตพื้นที่ตำบลวังห้วได้รับอาหารกลางวันครบทุกคน	๗๐๐,๐๐๐	๗๐๐,๐๐๐	๗๐๐,๐๐๐	๗๐๐,๐๐๐	๗๐๐,๐๐๐	จำนวนสถานศึกษาที่ได้รับการสนับสนุน	นักเรียนได้รับอาหารกลางวันรับประทานครบทุกคน	กองการศึกษา

รายละเอียดโครงการพัฒนา
แผนพัฒนาท้องถิ่น (พ.ศ. ๒๕๖๖ - ๒๕๗๐)
เทศบาลตำบลวังห้ว

แบบ ผ.๐๒

ก. ยุทธศาสตร์จังหวัดที่ ๔ การพัฒนาคุณภาพชีวิตของประชาชน

ข. ยุทธศาสตร์การพัฒนาขององค์กรปกครองส่วนท้องถิ่นในเขตจังหวัดที่ ๔ การขยายฐานโอกาสและคุณภาพในการศึกษาทุกระดับให้ตรงกับความต้องการประชาชน

๔. ยุทธศาสตร์การขยายฐานโอกาสและคุณภาพในการศึกษาทุกระดับให้ตรงกับความต้องการประชาชน

๔.๑ แผนงานการศึกษา

ที่	โครงการ	วัตถุประสงค์	เป้าหมาย (ผลผลิตของโครงการ)	งบประมาณ					ตัวชี้วัด (KPI)	ผลที่คาดว่าจะได้รับ	หน่วยงาน รับผิดชอบหลัก
				๒๕๖๖ (บาท)	๒๕๖๗ (บาท)	๒๕๖๘ (บาท)	๒๕๖๙ (บาท)	๒๕๗๐ (บาท)			
๔	โครงการสนับสนุนค่าใช้จ่ายในการบริหารสถานศึกษาสำหรับศูนย์พัฒนาเด็กเล็ก	<ul style="list-style-type: none">- เพื่อให้เด็กมีสื่อการเรียนการสอน วัสดุการศึกษา และเครื่องเล่นที่เสริมพัฒนาการของเด็กนักเรียน- เพื่อสนับสนุนค่าใช้จ่ายเครื่องแบบนักเรียนให้กับเด็กนักเรียน- เพื่อสนับสนุนค่าใช้จ่ายการเรียน อุปกรณ์ที่เหมาะสมและเพียงพอให้กับเด็กนักเรียน- เพื่อสนับสนุนค่าใช้จ่ายหนังสือเรียนให้กับเด็กนักเรียน- เพื่อให้เด็กมีสุขภาพร่างกายแข็งแรงสมบูรณ์- เพื่อให้เด็กมีพัฒนาการด้านร่างกาย อารมณ์ สังคม สติปัญญาที่เหมาะสมกับวัยตามมาตรฐาน	เด็กปฐมวัยในศูนย์พัฒนาเด็กเล็กได้รับ - ค่าจัดการเรียนการสอนของศูนย์พัฒนาเด็กเล็ก (รายหัว) สื่อการเรียนการสอน วัสดุการศึกษา และเครื่องเล่นเสริมพัฒนาการ - ค่าจัดหาเครื่องแบบนักเรียน - ค่าจัดหาอุปกรณ์การเรียน - ค่าจัดหาหนังสือเรียน - ค่าอาหารกลางวัน - ค่าจัดกิจกรรมพัฒนาผู้เรียน	๓๐๐,๐๐๐	๓๐๐,๐๐๐	๓๐๐,๐๐๐	๓๐๐,๐๐๐	๓๐๐,๐๐๐	จำนวนเด็กก่อนปฐมวัยที่ได้รับการสนับสนุนค่าใช้จ่าย	เด็กปฐมวัยมีสุขภาพแข็งแรง มีพัฒนาการที่ดี สมวัย	กองการศึกษา

รายละเอียดโครงการพัฒนา
แผนพัฒนาท้องถิ่น (พ.ศ. ๒๕๖๖ - ๒๕๗๐)
เทศบาลตำบลวังห้ว

แบบ ผ.๐๒

ก. ยุทธศาสตร์จังหวัดที่ ๔ การพัฒนาคุณภาพชีวิตของประชาชน

ข. ยุทธศาสตร์การพัฒนาขององค์กรปกครองส่วนท้องถิ่นในเขตจังหวัดที่ ๔ การขยายฐานโอกาสและคุณภาพในการศึกษาทุกระดับให้ตรงกับความต้องการประชาชน

๔. ยุทธศาสตร์การขยายฐานโอกาสและคุณภาพในการศึกษาทุกระดับให้ตรงกับความต้องการประชาชน

๔.๑ แผนงานการศึกษา

ที่	โครงการ	วัตถุประสงค์	เป้าหมาย (ผลผลิตของโครงการ)	งบประมาณ					ตัวชี้วัด (KPI)	ผลที่คาดว่าจะได้รับ	หน่วยงาน รับผิดชอบหลัก
				๒๕๖๖ (บาท)	๒๕๖๗ (บาท)	๒๕๖๘ (บาท)	๒๕๖๙ (บาท)	๒๕๗๐ (บาท)			
๕	โครงการจัดซื้อสื่อการเรียนการสอน วัสดุการศึกษา และเครื่องเล่นพัฒนาการเด็ก	เพื่อจัดซื้อสื่อการเรียนการสอน วัสดุการศึกษา และเครื่องเล่นพัฒนาการเด็ก ส่งเสริมพัฒนาการการเรียนรู้	มีวัสดุการศึกษาและอุปกรณ์การเรียนการสอนที่เพียงพอกับจำนวนเด็ก	๑๐๐,๐๐๐	๑๐๐,๐๐๐	๑๐๐,๐๐๐	๑๐๐,๐๐๐	๑๐๐,๐๐๐	จำนวนกิจกรรมที่ดำเนินการ	เด็กมีพัฒนาการในการเรียนรู้มากขึ้น และเด็กเกิดความสุขสนานในการเรียนหนังสือ	กองการศึกษา
๖	โครงการจัดงานวันเด็กแห่งชาติ	เพื่อให้ตระหนักถึงความสำคัญของเด็กไทย ซึ่งเป็นอนาคตของชาติ	เด็กในตำบลวังห้วได้ทำกิจกรรมร่วมกัน	๓๐,๐๐๐	๓๐,๐๐๐	๓๐,๐๐๐	๓๐,๐๐๐	๓๐,๐๐๐	จำนวนกิจกรรมที่ดำเนินการ	เด็กและเยาวชนได้ร่วมกิจกรรมงานวันเด็ก	กองการศึกษา
๗	โครงการจัดซื้อครุภัณฑ์สำนักงาน สำหรับศูนย์พัฒนาเด็กเล็ก	เพื่อเพิ่มประสิทธิภาพในการจัดการเรียนการสอนของศูนย์พัฒนาเด็กเล็ก	จัดซื้อครุภัณฑ์สำนักงานสำหรับศูนย์พัฒนาเด็กเล็ก	๒๕,๐๐๐	๒๕,๐๐๐	๒๕,๐๐๐	๒๕,๐๐๐	๒๕,๐๐๐	จำนวนกิจกรรมที่ดำเนินการ	การปฏิบัติงานมีประสิทธิภาพมากขึ้น	กองการศึกษา

รายละเอียดโครงการพัฒนา
แผนพัฒนาท้องถิ่น (พ.ศ. ๒๕๖๖ - ๒๕๗๐)
เทศบาลตำบลวังห้ว

แบบ ผ.๐๒

ก. ยุทธศาสตร์จังหวัดที่ ๔ การพัฒนาคุณภาพชีวิตของประชาชน

ข. ยุทธศาสตร์การพัฒนาขององค์กรปกครองส่วนท้องถิ่นในเขตจังหวัดที่ ๔ การขยายฐานโอกาสและคุณภาพในการศึกษาทุกระดับให้ตรงกับความต้องการประชาชน

๔. ยุทธศาสตร์การขยายฐานโอกาสและคุณภาพในการศึกษาทุกระดับให้ตรงกับความต้องการประชาชน

๔.๑ แผนงานการศึกษา

ที่	โครงการ	วัตถุประสงค์	เป้าหมาย (ผลผลิตของโครงการ)	งบประมาณ					ตัวชี้วัด (KPI)	ผลที่คาดว่าจะได้รับ	หน่วยงาน รับผิดชอบหลัก
				๒๕๖๖ (บาท)	๒๕๖๗ (บาท)	๒๕๖๘ (บาท)	๒๕๖๙ (บาท)	๒๕๗๐ (บาท)			
๘	โครงการจัดซื้อเครื่องเล่นสนาม สำหรับศูนย์พัฒนาเด็กเล็ก	๑. เพื่อให้เด็กมีพัฒนาการใน การเรียนรู้ทั้งทางร่างกาย จิตใจ และสติปัญญา ๒. เพื่อให้เด็กทำกิจกรรม อย่างมีความสุข	มีเครื่องเล่นสนามให้เด็ก ไว้สำหรับเสริมสร้าง พัฒนาการทางร่างกาย จิตใจ และสติปัญญา	๑๐๐,๐๐๐	๑๐๐,๐๐๐	๑๐๐,๐๐๐	๑๐๐,๐๐๐	๑๐๐,๐๐๐	จำนวน กิจกรรมที่ ดำเนินการ	เด็กมีพัฒนาการ ในการเรียนรู้ทั้ง ทางร่างกาย จิตใจ และ สติปัญญา	กองการศึกษา
๙	โครงการอบรมจัดทำแผนการ จัดประสบการณ์และผลิตสื่อ สำหรับเด็กปฐมวัย	๑. เพื่อให้เขียนแผนการ จัดประสบการณ์ไปในทิศทาง เดียวกัน ๒. เพื่อให้ครู ผู้ช่วยครูผู้ดูแล เด็ก มีความรู้ความเข้าใจใน การเขียนแผนและผลิตสื่อ	๑. มีแผนการจัด ประสบการณ์ที่เหมาะสม กับเด็กปฐมวัยและเป็น ทิศทางเดียวกัน ๒. ครู ผู้ช่วยครูผู้ดูแลเด็ก สามารถผลิตสื่อที่ เหมาะสมกับเด็กได้	๑๕,๐๐๐	๑๕,๐๐๐	๑๕,๐๐๐	๑๕,๐๐๐	๑๕,๐๐๐	จำนวน กิจกรรมที่ ดำเนินการ	มีแผนการจัด ประสบการณ์ที่ เหมาะสมกับเด็ก ปฐมวัย	กองการศึกษา
๑๐	โครงการจัดซื้อชุดโต๊ะปูนปั้น สำหรับศูนย์ พัฒนาเด็กเล็ก	เพื่อให้เด็กและผู้ปกครองได้ มีที่นั่งสำหรับพักผ่อน	ศูนย์พัฒนาเด็กเล็ก สังกัด เทศบาลตำบล วังห้ว	๑๐,๐๐๐	๑๐,๐๐๐	๑๐,๐๐๐	๑๐,๐๐๐	๑๐,๐๐๐	จำนวน กิจกรรมที่ ดำเนินการ	มีที่นั่งสำหรับนั่ง รอรับ-ส่งเด็ก และพักผ่อน	กองการศึกษา

รายละเอียดโครงการพัฒนา
แผนพัฒนาท้องถิ่น (พ.ศ. ๒๕๖๖ - ๒๕๗๐)
เทศบาลตำบลวังห้ว

แบบ ผ.๐๒

ก. ยุทธศาสตร์จังหวัดที่ ๔ การพัฒนาคุณภาพชีวิตของประชาชน

ข. ยุทธศาสตร์การพัฒนาขององค์กรปกครองส่วนท้องถิ่นในเขตจังหวัดที่ ๔ การขยายฐานโอกาสและคุณภาพในการศึกษาทุกระดับให้ตรงกับความต้องการประชาชน

๔. ยุทธศาสตร์การขยายฐานโอกาสและคุณภาพในการศึกษาทุกระดับให้ตรงกับความต้องการประชาชน

๔.๑ แผนงานการศึกษา

ที่	โครงการ	วัตถุประสงค์	เป้าหมาย (ผลผลิตของโครงการ)	งบประมาณ					ตัวชี้วัด (KPI)	ผลที่คาดว่าจะได้รับ	หน่วยงาน รับผิดชอบหลัก
				๒๕๖๖ (บาท)	๒๕๖๗ (บาท)	๒๕๖๘ (บาท)	๒๕๖๙ (บาท)	๒๕๗๐ (บาท)			
๑๑	โครงการจัดซื้อสิ่งของเครื่องใช้วัสดุงานบ้านงานครัว สำหรับศูนย์พัฒนาเด็กเล็ก	เพื่อจัดซื้อสิ่งของเครื่องใช้ที่จำเป็นประจำศูนย์พัฒนาเด็กเล็ก	- เด็กปฐมวัยในศูนย์พัฒนาเด็กเล็กสังกัดเทศบาลตำบลวังห้ว	๒๐,๐๐๐	๒๐,๐๐๐	๒๐,๐๐๐	๒๐,๐๐๐	๒๐,๐๐๐	จำนวนกิจกรรมที่ดำเนินการ	ศูนย์พัฒนาเด็กเล็กทุกศูนย์มีสิ่งของเครื่องใช้ที่จำเป็นอย่างเพียงพอสำหรับเด็กก่อนปฐมวัยทุกคน	กองการศึกษา
๑๒	โครงการรณรงค์ความปลอดภัย “กั้นน้อคั่นนะ”	๑. เพื่อประชาสัมพันธ์ให้ครู เด็กและผู้ปกครองตระหนักและให้ความสำคัญต่อการสวมหมวกนิรภัย ๒. เพื่อรณรงค์ให้ครู เด็ก และผู้ปกครองสวมหมวกนิรภัยเมื่อขับขี่รถจักรยานยนต์	ครู เด็กและผู้ปกครองสวมหมวกนิรภัยทุกครั้งเมื่อขับขี่รถจักรยานยนต์	๕,๐๐๐	๕,๐๐๐	๕,๐๐๐	๕,๐๐๐	๕,๐๐๐	จำนวนกิจกรรมที่ดำเนินการ	๑. ครู ผู้ดูแลเด็กและผู้ปกครอง มีความรู้ ความเข้าใจและตื่นตัวในเรื่องของการขับขี่รถจักรยานยนต์โดยสวมหมวกนิรภัยเพื่อความปลอดภัย ๒. สามารถลดการบาดเจ็บจากอุบัติเหตุที่อาจเกิดขึ้นได้	กองการศึกษา

รายละเอียดโครงการพัฒนา
แผนพัฒนาท้องถิ่น (พ.ศ. ๒๕๖๖ - ๒๕๗๐)
เทศบาลตำบลวังห้ว

แบบ ผ.๐๒

ก. ยุทธศาสตร์จังหวัดที่ ๔ การพัฒนาคุณภาพชีวิตของประชาชน

ข. ยุทธศาสตร์การพัฒนาขององค์กรปกครองส่วนท้องถิ่นในเขตจังหวัดที่ ๔ การขยายฐานโอกาสและคุณภาพในการศึกษาทุกระดับให้ตรงกับความต้องการประชาชน

๔. ยุทธศาสตร์การขยายฐานโอกาสและคุณภาพในการศึกษาทุกระดับให้ตรงกับความต้องการประชาชน

๔.๑ แผนงานการศึกษา

ที่	โครงการ	วัตถุประสงค์	เป้าหมาย (ผลผลิตของโครงการ)	งบประมาณ					ตัวชี้วัด (KPI)	ผลที่คาดว่าจะได้รับ	หน่วยงาน รับผิดชอบหลัก
				๒๕๖๖ (บาท)	๒๕๖๗ (บาท)	๒๕๖๘ (บาท)	๒๕๖๙ (บาท)	๒๕๗๐ (บาท)			
๑๓	โครงการศูนย์พัฒนาเด็กเล็กปลอดโรค	ศูนย์พัฒนาเด็กเล็กทุกแห่งสามารถดำเนินงานป้องกันควบคุมโรคติดต่อได้	ศูนย์พัฒนาเด็กเล็กทุกแห่งสามารถดำเนินงานป้องกันควบคุมโรคติดต่อได้	๕,๐๐๐	๕,๐๐๐	๕,๐๐๐	๕,๐๐๐	๕,๐๐๐	จำนวนกิจกรรมที่ดำเนินการ	อัตราการป่วยในเด็ก ลดลงอย่างต่อเนื่อง ส่งผลต่อพัฒนาการและสุขภาพที่ดีของเด็ก	กองการศึกษา
๑๔	โครงการซ่อมแซมความปลอดภัยในศูนย์พัฒนาเด็กเล็ก	เพื่อจัดกิจกรรมซ่อมแซมป้องกันภัยในศูนย์พัฒนาเด็กเล็ก	จัดกิจกรรมซ่อมแซมป้องกันภัยในศูนย์พัฒนาเด็กเล็ก	๑๕,๐๐๐	๑๕,๐๐๐	๑๕,๐๐๐	๑๕,๐๐๐	๑๕,๐๐๐	จำนวนกิจกรรมที่ดำเนินการ	ครู, ผู้ช่วยครูผู้ดูแลเด็ก, และเด็กปฐมวัยมีทักษะในการป้องกันตัว	กองการศึกษา
๑๕	โครงการส่งเสริมโภชนาการและอาหารปลอดภัย	เพื่อส่งเสริมความรู้ด้านโภชนาการให้กับผู้ปกครองและผู้ประกอบอาหารให้แก่เด็กปฐมวัย	ส่งเสริมความรู้ด้านโภชนาการให้กับผู้ปกครองและผู้ประกอบอาหารให้แก่เด็กปฐมวัย	๑๐,๐๐๐	๑๐,๐๐๐	๑๐,๐๐๐	๑๐,๐๐๐	๑๐,๐๐๐	จำนวนกิจกรรมที่ดำเนินการ	ผู้ปกครองและผู้ประกอบอาหารมีความรู้ด้านโภชนาการและอาหารปลอดภัยมากขึ้น	กองการศึกษา
รวม ๑๕ โครงการ		-	-	๑,๗๘๕,๐๐๐	๑,๗๘๕,๐๐๐	๑,๗๘๕,๐๐๐	๑,๗๘๕,๐๐๐	๑,๗๘๕,๐๐๐	-	-	-

รายละเอียดโครงการพัฒนา
แผนพัฒนาท้องถิ่น (พ.ศ. ๒๕๖๖ - ๒๕๗๐)
เทศบาลตำบลวังห้ว

แบบ ผ.๐๒

- ก. ยุทธศาสตร์จังหวัดที่ ๓ การอนุรักษ์และพัฒนาทรัพยากรธรรมชาติและสิ่งแวดล้อมภายใต้การมีส่วนร่วมสู่ความยั่งยืน
- ข. ยุทธศาสตร์การพัฒนาขององค์กรปกครองส่วนท้องถิ่นในเขตจังหวัดที่ ๕ การส่งเสริมคุณภาพสิ่งแวดล้อมควบคู่การอนุรักษ์ทรัพยากรธรรมชาติสู่ความยั่งยืน
๕. ยุทธศาสตร์การส่งเสริมคุณภาพสิ่งแวดล้อมควบคู่การอนุรักษ์ทรัพยากรธรรมชาติสู่ความยั่งยืน

๕.๑ แผนงานการเกษตร

ที่	โครงการ	วัตถุประสงค์	เป้าหมาย (ผลผลิตของโครงการ)	งบประมาณ					ตัวชี้วัด (KPI)	ผลที่คาดว่าจะได้รับ	หน่วยงาน รับผิดชอบหลัก
				๒๕๖๖ (บาท)	๒๕๖๗ (บาท)	๒๕๖๘ (บาท)	๒๕๖๙ (บาท)	๒๕๗๐ (บาท)			
๑	โครงการอนุรักษ์พันธุกรรมพืชอันเนื่องมาจากพระราชดำริ สมเด็จพระกนิษฐาธิราชเจ้า กรมสมเด็จพระเทพรัตนราชสุดาฯ สยามบรมราชกุมารี	เพื่อสร้างความเข้าใจ และทำให้ตระหนักถึงความสำคัญของทรัพยากรต่าง ๆ ที่มีอยู่ในประเทศไทย ก่อให้เกิดกิจกรรมเพื่อให้มีการร่วมคิดร่วมปฏิบัติที่นำผลประโยชน์มาถึงประชาชนตำบลวังห้ว	ประชาชนในตำบลวังห้ว มีความตระหนักรู้ถึงความสำคัญของการอนุรักษ์พันธุกรรมพืช	๓๕,๐๐๐	๓๕,๐๐๐	๓๕,๐๐๐	๓๕,๐๐๐	๓๕,๐๐๐	จำนวนกิจกรรมที่ดำเนินการ	ทุกหมู่บ้าน ดำเนินโครงการอนุรักษ์พันธุกรรมพืชฯ	กองสาธารณสุขฯ
รวม ๑ โครงการ		-	-	๓๕,๐๐๐	๓๕,๐๐๐	๓๕,๐๐๐	๓๕,๐๐๐	๓๕,๐๐๐	-	-	-

รายละเอียดโครงการพัฒนา
แผนพัฒนาท้องถิ่น (พ.ศ. ๒๕๖๖ - ๒๕๗๐)
เทศบาลตำบลวังห้ว

แบบ ผ.๐๒

ก. ยุทธศาสตร์จังหวัดที่ ๓ การอนุรักษ์และพัฒนาทรัพยากรธรรมชาติและสิ่งแวดล้อมภายใต้การมีส่วนร่วมสู่ความยั่งยืน

ข. ยุทธศาสตร์การพัฒนาขององค์กรปกครองส่วนท้องถิ่นในเขตจังหวัดที่ ๕ การส่งเสริมคุณภาพสิ่งแวดล้อมควบคู่การอนุรักษ์ทรัพยากรธรรมชาติสู่ความยั่งยืน

๕. ยุทธศาสตร์การส่งเสริมคุณภาพสิ่งแวดล้อมควบคู่การอนุรักษ์ทรัพยากรธรรมชาติสู่ความยั่งยืน

๕.๒ แผนงานเคหะและชุมชน

ที่	โครงการ	วัตถุประสงค์	เป้าหมาย (ผลผลิตของโครงการ)	งบประมาณ					ตัวชี้วัด (KPI)	ผลที่คาดว่าจะได้รับ	หน่วยงาน รับผิดชอบหลัก
				๒๕๖๖ (บาท)	๒๕๖๗ (บาท)	๒๕๖๘ (บาท)	๒๕๖๙ (บาท)	๒๕๗๐ (บาท)			
๑	โครงการบริหารจัดการขยะมูลฝอยในชุมชน	เพื่อเป็นการพัฒนาระบบการจัดการขยะมูลฝอยได้อย่างถูกวิธี	พื้นที่ตำบลวังห้วกำจัดขยะอย่างถูกวิธี	๕๐,๐๐๐	๕๐,๐๐๐	๕๐,๐๐๐	๕๐,๐๐๐	๕๐,๐๐๐	จำนวนกิจกรรมที่ดำเนินการ	พื้นที่ตำบลวังห้วมีระบบการจัดการขยะมูลฝอยอย่างถูกวิธี	กองสาธารณสุขฯ
๒	โครงการจัดซื้อถังขยะ	เพื่อจัดซื้อถังขยะเพื่อรองรับขยะมูลฝอยจากครัวเรือนและพื้นที่สาธารณะ	ทุกครัวเรือน และพื้นที่สาธารณะในตำบลวังห้วมีถังขยะสำหรับรองรับขยะมูลฝอยอย่างเพียงพอ	๖๗๕,๐๐๐	๕๐,๐๐๐	๕๐,๐๐๐	๕๐,๐๐๐	๕๐,๐๐๐	ทุกครัวเรือนและพื้นที่สาธารณะมีถังขยะเพื่อรองรับขยะมูลฝอย	ทุกครัวเรือน และพื้นที่สาธารณะในตำบลวังห้วมีถังขยะสำหรับรองรับขยะเพียงพอ	กองสาธารณสุขฯ
รวม ๒ โครงการ		-	-	๗๒๕,๐๐๐	๑๐๐,๐๐๐	๑๐๐,๐๐๐	๑๐๐,๐๐๐	๑๐๐,๐๐๐	-	-	-

รายละเอียดโครงการพัฒนา
แผนพัฒนาท้องถิ่น (พ.ศ. ๒๕๖๖ - ๒๕๗๐)
เทศบาลตำบลวังห้ว

แบบ ผ.๑๒

ก. ยุทธศาสตร์จังหวัด การพัฒนาคุณภาพชีวิตของประชาชน

ข. ยุทธศาสตร์การพัฒนาขององค์กรปกครองส่วนท้องถิ่นในเขตจังหวัดที่ ๖ การส่งเสริมสถาบันของชาติและการนำการเปลี่ยนแปลงด้านการบริหารและบริการเพื่อประโยชน์ของประชาชน

๖. ยุทธศาสตร์การส่งเสริมสถาบันของชาติและการนำการเปลี่ยนแปลงด้านการบริหารและบริการเพื่อประโยชน์ของประชาชน

๖.๑ แผนงานบริหารงานทั่วไป

ที่	โครงการ	วัตถุประสงค์	เป้าหมาย (ผลผลิตของโครงการ)	งบประมาณ					ตัวชี้วัด (KPI)	ผลที่คาดว่าจะได้รับ	หน่วยงาน รับผิดชอบหลัก
				๒๕๖๖ (บาท)	๒๕๖๗ (บาท)	๒๕๖๘ (บาท)	๒๕๖๙ (บาท)	๒๕๗๐ (บาท)			
๑	โครงการฝึกอบรมเพื่อพัฒนา ศักยภาพผู้บริหารท้องถิ่น สมาชิกสภาเทศบาล พนักงาน เทศบาล และพนักงานจ้าง เทศบาลตำบลวังห้ว	เพื่อพัฒนาบุคลากรให้มี ความรู้ ทักษะ สมรรถนะที่ เหมาะสมกับตำแหน่งและมี ความเป็นมืออาชีพในการ ปฏิบัติหน้าที่ให้เป็นที่ยอมรับ เชื่อถือศรัทธาแก่ประชาชน	ผู้บริหารท้องถิ่น สมาชิกสภาเทศบาล พนักงานเทศบาล และพนักงานจ้าง ของเทศบาลตำบลวังห้ว	๕๐๐,๐๐๐	๕๐๐,๐๐๐	๕๐๐,๐๐๐	๕๐๐,๐๐๐	๕๐๐,๐๐๐	จำนวน บุคลากร ที่ได้รับ การฝึก อบรม	บุคลากรให้มี ความรู้ ทักษะ สมรรถนะที่ เหมาะสมกับ ตำแหน่งและมี ความเป็นมือ อาชีพในการ ปฏิบัติหน้าที่ เป็นที่ยอมรับ เชื่อถือศรัทธา แก่ประชาชน	สำนักปลัดเทศบาล
๒	โครงการสนับสนุนกระบวนการ การจัดทำ ปรับปรุง ทบทวน แผนพัฒนาท้องถิ่น	เพื่อสนับสนุนกระบวนการ จัดทำ ปรับปรุง ทบทวน แผนพัฒนาท้องถิ่น	เพื่อจัดทำการทบทวน แผนพัฒนาท้องถิ่น	๑๐,๐๐๐	๑๐,๐๐๐	๑๐,๐๐๐	๑๐,๐๐๐	๑๐,๐๐๐	จำนวน กิจกรรมที่ ดำเนินการ	แผนพัฒนาฯ มีการ ปรับปรุง ทบทวน ทุกปี	สำนักปลัดเทศบาล
๓	โครงการฝึกอบรมและศึกษา ดูงานเพื่อพัฒนาองค์ความรู้ และเพิ่มประสิทธิภาพการ ปฏิบัติงาน	เพื่อพัฒนาองค์ความรู้และเพิ่ม ประสิทธิภาพการปฏิบัติงาน	ผู้บริหารท้องถิ่น สมาชิกสภาเทศบาล พนักงานเทศบาล และพนักงานจ้าง ของเทศบาลตำบลวังห้ว และประชาชนทั่วไป	๓๐๐,๐๐๐	๓๐๐,๐๐๐	๓๐๐,๐๐๐	๓๐๐,๐๐๐	๓๐๐,๐๐๐	จำนวน กิจกรรมที่ ดำเนินการ	เพิ่มประสิทธิภาพ และพัฒนาความรู้ ในด้านต่าง ๆ	สำนักปลัดเทศบาล

รายละเอียดโครงการพัฒนา
แผนพัฒนาท้องถิ่น (พ.ศ. ๒๕๖๖ - ๒๕๗๐)
เทศบาลตำบลวังห้ว

แบบ ผ.๐๒

ก. ยุทธศาสตร์จังหวัด การพัฒนาคุณภาพชีวิตของประชาชน

ข. ยุทธศาสตร์การพัฒนาขององค์กรปกครองส่วนท้องถิ่นในเขตจังหวัดที่ ๖ การส่งเสริมสถาบันของชาติและการนำการเปลี่ยนแปลงด้านการบริหารและบริการเพื่อประโยชน์ของประชาชน

๖. ยุทธศาสตร์การส่งเสริมสถาบันของชาติและการนำการเปลี่ยนแปลงด้านการบริหารและบริการเพื่อประโยชน์ของประชาชน

๖.๑ แผนงานบริหารงานทั่วไป

ที่	โครงการ	วัตถุประสงค์	เป้าหมาย (ผลผลิตของโครงการ)	งบประมาณ					ตัวชี้วัด (KPI)	ผลที่คาดว่าจะได้รับ	หน่วยงาน รับผิดชอบหลัก
				๒๕๖๖ (บาท)	๒๕๖๗ (บาท)	๒๕๖๘ (บาท)	๒๕๖๙ (บาท)	๒๕๗๐ (บาท)			
๔	โครงการส่งเสริมคุณธรรม จริยธรรม และป้องกัน ปราบปรามการทุจริต	เพื่อส่งเสริมคุณธรรม จริยธรรม และป้องกัน ปราบปรามการทุจริต ให้แก่ ผู้บริหารท้องถิ่น สมาชิก สภาเทศบาล พนักงานเทศบาล พนักงานจ้าง และประชาชนทั่วไป	ผู้บริหารท้องถิ่น สมาชิกสภาเทศบาล พนักงานเทศบาล พนักงานจ้าง และประชาชนทั่วไป	๕๐,๐๐๐	๕๐,๐๐๐	๕๐,๐๐๐	๕๐,๐๐๐	๕๐,๐๐๐	จำนวน กิจกรรมที่ ดำเนินการ	ผู้ที่เข้าร่วมโครงการ มีคุณธรรมจริยธรรม มีจิตสำนึกที่ดี ป้องกันการทุจริต ในการปฏิบัติงาน	สำนักปลัดเทศบาล
๕	โครงการจัดซื้อครุภัณฑ์ สำนักงาน	เพื่อให้การปฏิบัติงานและการ ให้บริการแก่ประชาชน มีประสิทธิภาพมากยิ่งขึ้น	มีครุภัณฑ์เพียงพอในการ ปฏิบัติงานเพื่อให้สามารถ บริการประชาชนได้อย่าง มีประสิทธิภาพ	๒,๕๐๐,๐๐๐	๒,๗๐๐,๐๐๐	๕๐๐,๐๐๐	๕๐๐,๐๐๐	๕๐๐,๐๐๐	จำนวนวัสดุ ครุภัณฑ์ ที่ได้ดำเนินการ การจัดซื้อ	มีครุภัณฑ์ สำนักงานเพียงพอ ต่อการปฏิบัติงาน เพื่อให้สามารถ บริการประชาชน ได้อย่างมี ประสิทธิภาพ	สำนักปลัดเทศบาล กองคลัง กองช่าง กองสาธารณสุข กองการศึกษา
๖	โครงการจัดซื้อผ้าม่าน พร้อมอุปกรณ์	เพื่อใช้ในการตกแต่งอาคาร สำนักงานเทศบาลตำบลวัง ห้ว และป้องกันแสงแดด ภายในอาคาร เพื่อรองรับการ บริการประชาชน	ผ้าม่านพร้อมอุปกรณ์ ตกแต่งภายในอาคาร สำนักงาน	๓๐๐,๐๐๐	๓๐๐,๐๐๐	-	-	-	จัดซื้อผ้าม่าน พร้อม อุปกรณ์	อาคารสำนักงานมี ความสวยงาม ป้องกันแสงแดด ภายในอาคาร เพื่อ รองรับการให้ บริการประชาชน	สำนักปลัดเทศบาล

รายละเอียดโครงการพัฒนา
แผนพัฒนาท้องถิ่น (พ.ศ. ๒๕๖๖ - ๒๕๗๐)
เทศบาลตำบลวังห้ว

แบบ ผ.๐๒

ก. ยุทธศาสตร์จังหวัด การพัฒนาคุณภาพชีวิตของประชาชน

ข. ยุทธศาสตร์การพัฒนาขององค์กรปกครองส่วนท้องถิ่นในเขตจังหวัดที่ ๖ การส่งเสริมสถาบันของชาติและการนำการเปลี่ยนแปลงด้านการบริหารและบริการเพื่อประโยชน์ของประชาชน

๖. ยุทธศาสตร์การส่งเสริมสถาบันของชาติและการนำการเปลี่ยนแปลงด้านการบริหารและบริการเพื่อประโยชน์ของประชาชน

๖.๑ แผนงานบริหารงานทั่วไป

ที่	โครงการ	วัตถุประสงค์	เป้าหมาย (ผลผลิตของโครงการ)	งบประมาณ					ตัวชี้วัด (KPI)	ผลที่คาดว่าจะได้รับ	หน่วยงาน รับผิดชอบหลัก
				๒๕๖๖ (บาท)	๒๕๖๗ (บาท)	๒๕๖๘ (บาท)	๒๕๖๙ (บาท)	๒๕๗๐ (บาท)			
๗	โครงการจัดซื้ออุปกรณ์อ่านบัตรแบบพกพา (Smart Card Reader)	เพื่อรองรับการยกเลิกสำเนาเอกสารในกระบวนการขององค์กรปกครองส่วนท้องถิ่น	อุปกรณ์อ่านบัตรแบบพกพา ราคาเครื่องละ ๗๐๐ บาท	๒,๘๐๐	๒,๘๐๐	๗๐๐	๗๐๐	๗๐๐	จำนวนอุปกรณ์อ่านบัตรแบบพกพา-ประสงค์ที่จัดซื้อ	ประชาชนที่มาติดต่อกับเทศบาลตำบลวังห้วได้รับความสะดวก	สำนักปลัดเทศบาล กองคลัง กองช่าง กองสาธารณสุข กองการศึกษา
๘	โครงการจัดซื้อรถบรรทุกน้ำ	เพื่อใช้ในการปฏิบัติราชการของเทศบาลตำบลวังห้ว	จัดซื้อรถบรรทุก (ดีเซล) ขนาด ๖ ตัน ๖ ล้อ ปริมาตรกระบอกสูบไม่ต่ำกว่า ๖,๐๐๐ ซีซี หรือกำลังเครื่องยนต์สูงสุดไม่ต่ำกว่า ๑๗๐ กิโลวัตต์ แบบบรรทุกน้ำ ๑) จุมน้ำไม่น้อยกว่า ๖,๐๐๐ ลิตร ๒) น้ำหนักของรถรวมน้ำหนักบรรทุก ไม่ต่ำกว่า ๑๒,๐๐๐ กิโลกรัม ๓) เป็นราคาพร้อมปั๊มและอุปกรณ์ จำนวน ๑ คัน	-	๒,๕๖๓,๐๐๐	-	-	-	จัดซื้อรถบรรทุกน้ำ จำนวน ๑ คัน	การปฏิบัติงานของเทศบาลตำบลวังห้ว มีความคล่องตัวมากยิ่งขึ้น	สำนักปลัดเทศบาล

รายละเอียดโครงการพัฒนา
แผนพัฒนาท้องถิ่น (พ.ศ. ๒๕๖๖ - ๒๕๗๐)
เทศบาลตำบลวังห้ว

แบบ ผ.๐๒

ก. ยุทธศาสตร์จังหวัด การพัฒนาคุณภาพชีวิตของประชาชน

ข. ยุทธศาสตร์การพัฒนาขององค์กรปกครองส่วนท้องถิ่นในเขตจังหวัดที่ ๖ การส่งเสริมสถาบันของชาติและการนำการเปลี่ยนแปลงด้านการบริหารและบริการเพื่อประโยชน์ของประชาชน

๖. ยุทธศาสตร์การส่งเสริมสถาบันของชาติและการนำการเปลี่ยนแปลงด้านการบริหารและบริการเพื่อประโยชน์ของประชาชน

๖.๑ แผนงานบริหารงานทั่วไป

ที่	โครงการ	วัตถุประสงค์	เป้าหมาย (ผลผลิตของโครงการ)	งบประมาณ					ตัวชี้วัด (KPI)	ผลที่คาดว่าจะได้รับ	หน่วยงาน รับผิดชอบหลัก
				๒๕๖๖ (บาท)	๒๕๖๗ (บาท)	๒๕๖๘ (บาท)	๒๕๖๙ (บาท)	๒๕๗๐ (บาท)			
๙	โครงการจัดซื้อรถยนต์สำนักงาน	เพื่อใช้ในการปฏิบัติราชการ ของเทศบาลตำบลวังห้ว	จัดซื้อรถบรรทุก (ดีเซล) ขนาด ๑ ตัน ขับเคลื่อน ๒ ล้อ ปริมาตรกระบะสูง ไม่ต่ำกว่า ๒,๔๐๐ ซีซี หรือกำลังเครื่องยนต์สูงสุด ไม่ต่ำกว่า ๑๑๐ กิโลวัตต์ ขับเคลื่อน ๒ ล้อ แบบ ดับเบิลแคว้ ๑) เป็นกระบะสำเร็จรูป ๒) ห้องโดยสารเป็นแบบ ดับเบิลแคว้ ๔ ประตู ๓) เป็นราคารวมเครื่อง ปรับอากาศ ๔) ราคารวมภาษีสรพ- สามิต จำนวน ๑ คัน	-	-	๘๕๐,๐๐๐	-	-	จัดซื้อรถยนต์ สำนักงาน จำนวน ๑ คัน	การปฏิบัติงาน เพื่อบริการ ประชาชนของ เทศบาลตำบล วังห้วมีความ สะดวก รวดเร็ว	สำนักปลัดเทศบาล
๑๐	โครงการจัดทำแผนที่ภาษี และทะเบียนทรัพย์สิน	เพื่อเพิ่มประสิทธิภาพในการ จัดเก็บรายได้	จัดทำแผนที่ภาษีตำบล วังห้วได้อย่างถูกต้อง	๑๐๐,๐๐๐	๑๐๐,๐๐๐	๑๐๐,๐๐๐	๑๐๐,๐๐๐	๑๐๐,๐๐๐	จำนวน กิจกรรมที่ ดำเนินการ	การจัดเก็บรายได้ มีประสิทธิภาพ มากยิ่งขึ้น	กองคลัง
รวม ๑๐ โครงการ		-	-	๓,๗๖๒,๘๐๐	๖,๕๒๕,๘๐๐	๒,๓๑๐,๗๐๐	๑,๔๖๐,๗๐๐	๑,๔๖๐,๗๐๐	-	-	-

รายละเอียดโครงการพัฒนา
แผนพัฒนาท้องถิ่น (พ.ศ. ๒๕๖๖ - ๒๕๗๐)
เทศบาลตำบลวังห้ว

แบบ ผ.๐๒

ก. ยุทธศาสตร์จังหวัด การพัฒนาคุณภาพชีวิตของประชาชน

ข. ยุทธศาสตร์การพัฒนาขององค์กรปกครองส่วนท้องถิ่นในเขตจังหวัดที่ ๖ การส่งเสริมสถาบันของชาติและการนำการเปลี่ยนแปลงด้านการบริหารและบริการเพื่อประโยชน์ของประชาชน

๖. ยุทธศาสตร์การส่งเสริมสถาบันของชาติและการนำการเปลี่ยนแปลงด้านการบริหารและบริการเพื่อประโยชน์ของประชาชน

๖.๒ แผนงานศาสนา วัฒนธรรม และนันทนาการ

ที่	โครงการ	วัตถุประสงค์	เป้าหมาย (ผลผลิตของ โครงการ)	งบประมาณ					ตัวชี้วัด (KPI)	ผลที่คาดว่าจะได้รับ	หน่วยงาน รับผิดชอบหลัก
				๒๕๖๖ (บาท)	๒๕๖๗ (บาท)	๒๕๖๘ (บาท)	๒๕๖๙ (บาท)	๒๕๗๐ (บาท)			
๑	โครงการเทิดทูนสถาบันชาติ ศาสนา และพระมหากษัตริย์	เพื่อสร้างความตระหนักรู้ถึงความสำคัญของสถาบันชาติ ศาสนา และพระมหากษัตริย์	ประชาชนมีความตระหนักรู้ถึงความสำคัญของสถาบันชาติ ศาสนา และพระมหากษัตริย์	๓๐,๐๐๐	๓๐,๐๐๐	๓๐,๐๐๐	๓๐,๐๐๐	๓๐,๐๐๐	จำนวนกิจกรรมที่ดำเนินการ	ประชาชนมีความตระหนักรู้ถึงความสำคัญของสถาบันชาติ ศาสนา และพระมหากษัตริย์	กองการศึกษา
รวม ๑ โครงการ		-	-	๓๐,๐๐๐	๓๐,๐๐๐	๓๐,๐๐๐	๓๐,๐๐๐	๓๐,๐๐๐	-	-	-

รายละเอียดโครงการพัฒนา
แผนพัฒนาท้องถิ่น (พ.ศ. ๒๕๖๖ - ๒๕๗๐)
เทศบาลตำบลวังห้ว

แบบ ผ.๐๒

ก. ยุทธศาสตร์จังหวัด การพัฒนาคุณภาพชีวิตของประชาชน

ข. ยุทธศาสตร์การพัฒนาขององค์กรปกครองส่วนท้องถิ่นในเขตจังหวัดที่ ๖ การส่งเสริมสถาบันของชาติและการนำการเปลี่ยนแปลงด้านการบริหารและบริการเพื่อประโยชน์ของประชาชน

๖. ยุทธศาสตร์การส่งเสริมสถาบันของชาติและการนำการเปลี่ยนแปลงด้านการบริหารและบริการเพื่อประโยชน์ของประชาชน

๖.๓ แผนงานอุตสาหกรรมและการโยธา

ที่	โครงการ	วัตถุประสงค์	เป้าหมาย (ผลผลิตของ โครงการ)	งบประมาณ					ตัวชี้วัด (KPI)	ผลที่คาดว่าจะ ได้รับ	หน่วยงาน รับผิดชอบหลัก
				๒๕๖๖ (บาท)	๒๕๖๗ (บาท)	๒๕๖๘ (บาท)	๒๕๖๙ (บาท)	๒๕๗๐ (บาท)			
๑	โครงการออกแบบ เขียนแบบ อาคารศูนย์ป้องกันและบรรเทาสาธารณภัย	เพื่อออกแบบก่อสร้าง อาคารป้องกันและบรรเทา สาธารณภัย	ออกแบบก่อสร้าง อาคารป้องกันและบรรเทา สาธารณภัย	๒๘๐,๐๐๐	-	-	-	-		สำนักปลัดเทศบาล กองช่าง	
๒	โครงการก่อสร้างอาคาร ศูนย์ป้องกันและบรรเทา สาธารณภัย	เพื่อสามารถจัดบริการ ด้านการป้องกันและบรรเทาสาธาณภัยได้อย่างมีประสิทธิภาพ	ก่อสร้างอาคารป้องกันและบรรเทาสาธารณภัย บริเวณที่ดินของเทศบาลตำบลวังห้ว หมู่ ๓ (ตามแบบที่เทศบาลกำหนด)	๗,๐๐๐,๐๐๐	-	-	-	-		สำนักปลัดเทศบาล กองช่าง	

รายละเอียดโครงการพัฒนา
แผนพัฒนาท้องถิ่น (พ.ศ. ๒๕๖๖ - ๒๕๗๐)
เทศบาลตำบลวังห้ว

แบบ ผ.๐๒

ก. ยุทธศาสตร์จังหวัด การพัฒนาคุณภาพชีวิตของประชาชน

ข. ยุทธศาสตร์การพัฒนาขององค์กรปกครองส่วนท้องถิ่นในเขตจังหวัดที่ ๖ การส่งเสริมสถาบันของชาติและการนำการเปลี่ยนแปลงด้านการบริหารและบริการเพื่อประโยชน์ของประชาชน

๖. ยุทธศาสตร์การส่งเสริมสถาบันของชาติและการนำการเปลี่ยนแปลงด้านการบริหารและบริการเพื่อประโยชน์ของประชาชน

๖.๓ แผนงานอุตสาหกรรมและการโยธา

ที่	โครงการ	วัตถุประสงค์	เป้าหมาย (ผลผลิตของ โครงการ)	งบประมาณ					ตัวชี้วัด (KPI)	ผลที่คาดว่าจะ ได้รับ	หน่วยงาน รับผิดชอบหลัก
				๒๕๖๖ (บาท)	๒๕๖๗ (บาท)	๒๕๖๘ (บาท)	๒๕๖๙ (บาท)	๒๕๗๐ (บาท)			
๓	โครงการจัดซื้อรถกระบะเข้า อเนกประสงค์	เพื่อใช้ในการปฏิบัติราชการ ของเทศบาลตำบลวังห้ว	จัดซื้อรถบรรทุก (ดีเซล) ขนาด ๔ ตัน ๖ ล้อ ปริมาตรกระบะสูงไม่ต่ำ กว่า ๔,๐๐๐ ซีซี หรือ กำลังเครื่องยนต์สูงสุด ไม่ต่ำกว่า ๑๐๕ กิโลวัตต์ แบบกระบะเท้าย ๑) น้ำหนักของรถรวม น้ำหนักบรรทุกไม่ต่ำกว่า ๘,๐๐๐ กิโลกรัม ๒) พร้อมกระบะ และ เครื่องปรับอากาศ พร้อมติดตั้งเครนไฮโดรลิก พร้อมกระเช้าซ่อมไฟฟ้า จำนวน ๑ คัน	๒,๕๐๐,๐๐๐	-	-	-	-	จัดซื้อ รถยนต์ สำนักงาน จำนวน ๑ คัน	การปฏิบัติงานของ เทศบาลตำบลวัง ห้ว มีความคล่องตัว มากยิ่งขึ้น	กองช่าง
รวม ๓ โครงการ		-	-	๙,๗๘๐,๐๐๐	-	-	-	-	-	-	-

รายละเอียดโครงการพัฒนา
แผนพัฒนาท้องถิ่น (พ.ศ. ๒๕๖๖ - ๒๕๗๐)
เทศบาลตำบลวังห้ว

แบบ ผ.๐๒

ก. ยุทธศาสตร์จังหวัดที่ ๒ การพัฒนาการท่องเที่ยวและการกีฬา เพื่อส่งเสริมอัตลักษณ์ของจังหวัดสุพรรณบุรี

ข. ยุทธศาสตร์การพัฒนาขององค์กรปกครองส่วนท้องถิ่นในเขตจังหวัดที่ ๗ การพัฒนาโครงสร้างพื้นฐานและระบบสาธารณูปโภคให้อยู่ในเกณฑ์ที่ดีได้มาตรฐาน

๗. ยุทธศาสตร์การพัฒนาโครงสร้างพื้นฐานและระบบสาธารณูปโภคให้อยู่ในเกณฑ์ที่ดีได้มาตรฐาน

๗.๑ แผนงานเคหะและชุมชน

ที่	โครงการ	วัตถุประสงค์	เป้าหมาย (ผลผลิตของ โครงการ)	งบประมาณ					ตัวชี้วัด (KPI)	ผลที่คาดว่าจะ ได้รับ	หน่วยงาน รับผิดชอบหลัก
				๒๕๖๖ (บาท)	๒๕๖๗ (บาท)	๒๕๖๘ (บาท)	๒๕๖๙ (บาท)	๒๕๗๐ (บาท)			
๑	โครงการอุดหนุนงบประมาณให้แก่อาคารไฟฟ้าส่วนภูมิภาคเพื่อขยายเขตระบบจำหน่ายไฟฟ้าสาธารณะในพื้นที่ หมู่ ๓ ตำบลวังห้ว	เพื่ออุดหนุนการไฟฟ้าเพื่อขยายเขตไฟฟ้าในพื้นที่ หมู่ ๓ ตำบลวังห้ว (สถานที่ก่อสร้างอาคารสำนักงานเทศบาลตำบลวังห้ว แห่งใหม่)	อุดหนุนงบประมาณให้แก่อาคารไฟฟ้าส่วนภูมิภาคเพื่อขยายเขตระบบจำหน่ายไฟฟ้าสาธารณะในพื้นที่ หมู่ ๓ ตำบลวังห้ว (สถานที่ก่อสร้างอาคารสำนักงานเทศบาลตำบลวังห้ว แห่งใหม่)	๑,๒๐๐,๐๐๐	-	-	-	-	ขยายเขตระบบจำหน่ายไฟฟ้าสาธารณะในพื้นที่ หมู่ ๓ ตำบลวังห้ว	อาคารสำนักงานเทศบาลตำบลวังห้ว และประชาชน หมู่ ๓ มีไฟฟ้าใช้อย่างเพียงพอ	กองช่าง
รวม ๑ โครงการ		-	-	๑,๒๐๐,๐๐๐	-	-	-	-	-	-	-

รายละเอียดโครงการพัฒนา
แผนพัฒนาท้องถิ่น (พ.ศ. ๒๕๖๖ – ๒๕๗๐)
เทศบาลตำบลวังห้ว

แบบ ผ.๐๒

- ก. ยุทธศาสตร์จังหวัดที่ ๑ การเพิ่มศักยภาพการผลิตสินค้าเกษตรและอุตสาหกรรมให้ได้มาตรฐาน เพื่อการแข่งขันทางการค้าและการพัฒนาที่ยั่งยืน
ยุทธศาสตร์จังหวัดที่ ๒ การพัฒนาการท่องเที่ยวและการกีฬา เพื่อส่งเสริมอัตลักษณ์ของจังหวัดสุพรรณบุรี
- ข. ยุทธศาสตร์การพัฒนาขององค์กรปกครองส่วนท้องถิ่นในเขตจังหวัดที่ ๗ การพัฒนาโครงสร้างพื้นฐานและระบบสาธารณูปโภคให้อยู่ในเกณฑ์ที่ดีได้มาตรฐาน
๗. ยุทธศาสตร์การพัฒนาโครงสร้างพื้นฐานและระบบสาธารณูปโภคให้อยู่ในเกณฑ์ที่ดีได้มาตรฐาน
- ๗.๒ แผนงานอุตสาหกรรมและการโยธา

ที่	โครงการ	วัตถุประสงค์	เป้าหมาย (ผลผลิตของโครงการ)	งบประมาณ					ตัวชี้วัด (KPI)	ผลที่คาดว่าจะได้รับ	หน่วยงาน รับผิดชอบหลัก
				๒๕๖๖ (บาท)	๒๕๖๗ (บาท)	๒๕๖๘ (บาท)	๒๕๖๙ (บาท)	๒๕๗๐ (บาท)			
๑	โครงการเสริมผิวและซ่อมสร้างผิวแอสฟัลต์ติกคอนกรีต หมู่ ๒ จากบริเวณสะพาน คสล. บ้านนายมานพ แสงอินทร์ ถึงสามแยกถนนสายทับตีเหล็ก บริเวณที่นางางขวัญจิตร สุทนต์	เพื่อเสริมผิวและซ่อมสร้างผิวถนนให้สามารถใช้สัญจรได้อย่างสะดวกและปลอดภัย	เสริมผิวและซ่อมสร้างผิวแอสฟัลต์ติกคอนกรีต หมู่ ๒ จากบริเวณสะพาน คสล. บ้านนายมานพ แสงอินทร์ ถึงสามแยกถนนสายทับตีเหล็ก บริเวณที่นางางขวัญจิตร สุทนต์ ขนาดผิวจราจร กว้าง ๔ เมตร ยาว ๔๘๐ เมตร หนา ๐.๐๕ เมตร หรือมีพื้นที่ไม่น้อยกว่า ๑,๙๒๐ ตารางเมตร	๗๓๐,๐๐๐	-	-	-	-	เสริมผิวและซ่อมสร้างผิวแอสฟัลต์-ติกคอนกรีต หมู่ ๒ จำนวน ๑ เส้น	ประชาชนมีถนนเพื่อใช้สัญจรได้อย่างสะดวกและปลอดภัย	กองช่าง

รายละเอียดโครงการพัฒนา
แผนพัฒนาท้องถิ่น (พ.ศ. ๒๕๖๖ – ๒๕๗๐)
เทศบาลตำบลวังห้ว

แบบ ผ.๐๒

- ก. ยุทธศาสตร์จังหวัดที่ ๑ การเพิ่มศักยภาพการผลิตสินค้าเกษตรและอุตสาหกรรมให้ได้มาตรฐาน เพื่อการแข่งขันทางการค้าและการพัฒนาที่ยั่งยืน
ยุทธศาสตร์จังหวัดที่ ๒ การพัฒนาการท่องเที่ยวและการกีฬา เพื่อส่งเสริมอัตลักษณ์ของจังหวัดสุพรรณบุรี
- ข. ยุทธศาสตร์การพัฒนาขององค์กรปกครองส่วนท้องถิ่นในเขตจังหวัดที่ ๗ การพัฒนาโครงสร้างพื้นฐานและระบบสาธารณูปโภคให้อยู่ในเกณฑ์ที่ดีได้มาตรฐาน
๗. ยุทธศาสตร์การพัฒนาโครงสร้างพื้นฐานและระบบสาธารณูปโภคให้อยู่ในเกณฑ์ที่ดีได้มาตรฐาน
- ๗.๒ แผนงานอุตสาหกรรมและการโยธา

ที่	โครงการ	วัตถุประสงค์	เป้าหมาย (ผลผลิตของโครงการ)	งบประมาณ					ตัวชี้วัด (KPI)	ผลที่คาดว่าจะได้รับ	หน่วยงาน รับผิดชอบหลัก
				๒๕๖๖ (บาท)	๒๕๖๗ (บาท)	๒๕๖๘ (บาท)	๒๕๖๙ (บาท)	๒๕๗๐ (บาท)			
๒	โครงการดาดเหมืองคอนกรีต คูส่งน้ำ หมู่ ๓ จากบริเวณ คลองชลประทาน ๑ ขวา บริเวณที่น่านางภิญญาภัทร ปฐมทอง ถึงบริเวณที่น่านายซ้อน พลเสน	เพื่อก่อสร้างดาดเหมือง คอนกรีตคูส่งน้ำ ให้ ประชาชนมีน้ำใช้อย่าง เพียงพอต่อการทำ การเกษตร	ก่อสร้างดาดเหมือง คอนกรีตคูส่งน้ำ หมู่ ๓ จากบริเวณคลอง ชลประทาน ๑ ขวา บริเวณที่น่านางภิญญา ภัทร ปฐมทอง ถึงบริเวณ ที่น่านายซ้อน พลเสน ปากเหมืองกว้าง ๒.๕๐ เมตร ก้นเหมืองกว้าง ๐.๕๐ เมตร ลึก ๑.๕๐ เมตร ระยะทางยาว ๖๐๐ เมตร	๙๐๐,๐๐๐	-	-	-	-	ก่อสร้างดาด เหมืองคอนกรีต คูส่งน้ำ จำนวน ๑ โครงการ	ประชาชนมีน้ำใช้ เพียงพอต่อการทำ การเกษตร	กองช่าง

รายละเอียดโครงการพัฒนา
แผนพัฒนาท้องถิ่น (พ.ศ. ๒๕๖๖ – ๒๕๗๐)
เทศบาลตำบลวังห้ว

แบบ ผ.๐๒

- ก. ยุทธศาสตร์จังหวัดที่ ๑ การเพิ่มศักยภาพการผลิตสินค้าเกษตรและอุตสาหกรรมให้ได้มาตรฐาน เพื่อการแข่งขันทางการค้าและการพัฒนาที่ยั่งยืน
ยุทธศาสตร์จังหวัดที่ ๒ การพัฒนาการท่องเที่ยวและการกีฬา เพื่อส่งเสริมอัตลักษณ์ของจังหวัดสุพรรณบุรี
- ข. ยุทธศาสตร์การพัฒนาขององค์กรปกครองส่วนท้องถิ่นในเขตจังหวัดที่ ๗ การพัฒนาโครงสร้างพื้นฐานและระบบสาธารณูปโภคให้อยู่ในเกณฑ์ที่ดีได้มาตรฐาน
๗. ยุทธศาสตร์การพัฒนาโครงสร้างพื้นฐานและระบบสาธารณูปโภคให้อยู่ในเกณฑ์ที่ดีได้มาตรฐาน
- ๗.๒ แผนงานอุตสาหกรรมและการโยธา

ที่	โครงการ	วัตถุประสงค์	เป้าหมาย (ผลผลิตของ โครงการ)	งบประมาณ					ตัวชี้วัด (KPI)	ผลที่คาดว่าจะได้รับ	หน่วยงาน รับผิดชอบ หลัก
				๒๕๖๖ (บาท)	๒๕๖๗ (บาท)	๒๕๖๘ (บาท)	๒๕๖๙ (บาท)	๒๕๗๐ (บาท)			
๓	โครงการก่อสร้างถนน คสล. หมู่ ๔ จากบริเวณบ้านนางทองเจือ จันทวัฒน์ ถึงบริเวณบ้าน นายสีไพร โพธิ์ศรี	เพื่อก่อสร้างถนนให้ประชาชนใช้สัญจรได้อย่างสะดวก และปลอดภัย	ก่อสร้างถนน คสล. หมู่ ๔ จากบริเวณบ้าน นางทองเจือ จันทวัฒน์ ถึงบริเวณบ้านนายสีไพร โพธิ์ศรี ขนาดผิวจราจร กว้าง ๕ เมตร ยาว ๑๓๕ เมตร หนา ๐.๑๕ เมตร ไหล่ทางกว้างเฉลี่ยข้างละ ๐.๒๐ เมตร หรือมีพื้นที่ไม่น้อยกว่า ๖๗๕ ตารางเมตร	๔๕๐,๐๐๐	-	-	-	-	ก่อสร้างถนน คสล. หมู่ ๔ จำนวน ๑ เส้น	ประชาชนมีถนนเพื่อใช้สัญจรได้อย่างสะดวก และปลอดภัย	กองช่าง

รายละเอียดโครงการพัฒนา
แผนพัฒนาท้องถิ่น (พ.ศ. ๒๕๖๖ – ๒๕๗๐)
เทศบาลตำบลวังห้ว

แบบ ผ.๐๒

- ก. ยุทธศาสตร์จังหวัดที่ ๑ การเพิ่มศักยภาพการผลิตสินค้าเกษตรและอุตสาหกรรมให้ได้มาตรฐาน เพื่อการแข่งขันทางการค้าและการพัฒนาที่ยั่งยืน
ยุทธศาสตร์จังหวัดที่ ๒ การพัฒนาการท่องเที่ยวและการกีฬา เพื่อส่งเสริมอัตลักษณ์ของจังหวัดสุพรรณบุรี
- ข. ยุทธศาสตร์การพัฒนาขององค์กรปกครองส่วนท้องถิ่นในเขตจังหวัดที่ ๗ การพัฒนาโครงสร้างพื้นฐานและระบบสาธารณูปโภคให้อยู่ในเกณฑ์ที่ดีได้มาตรฐาน
๗. ยุทธศาสตร์การพัฒนาโครงสร้างพื้นฐานและระบบสาธารณูปโภคให้อยู่ในเกณฑ์ที่ดีได้มาตรฐาน
- ๗.๒ แผนงานอุตสาหกรรมและการโยธา

ที่	โครงการ	วัตถุประสงค์	เป้าหมาย (ผลผลิตของ โครงการ)	งบประมาณ					ตัวชี้วัด (KPI)	ผลที่คาดว่าจะได้รับ	หน่วยงาน รับผิดชอบ หลัก
				๒๕๖๖ (บาท)	๒๕๖๗ (บาท)	๒๕๖๘ (บาท)	๒๕๖๙ (บาท)	๒๕๗๐ (บาท)			
๔	โครงการฝังท่อระบายน้ำ คสล. พร้อมบ่อพัก หมู่ ๔ จากคลอง ชลประทาน ๑ ขวา บริเวณสะพาน ทางเข้าวัดดงขี้เหล็ก ถึงบริเวณบ้าน นายสนอง ชินสุวรรณ	เพื่อดำเนินการฝังท่อ ระบายน้ำ เพื่อให้น้ำไหล ได้สะดวก ไม่ท่วมขัง	ฝังท่อระบายน้ำ คสล. พร้อมบ่อพัก หมู่ ๔ จาก คลองชลประทาน ๑ ขวา บริเวณสะพานทางเข้า วัดดงขี้เหล็ก ถึงบริเวณ บ้านนายสนอง ชินสุวรรณ ขนาดเส้นผ่านศูนย์กลาง ๐.๔๐ เมตร ระยะทางยาว ๑๗๕ เมตร	๖๐๐,๐๐๐	-	-	-	-	ฝังท่อระบายน้ำ คสล.พร้อมบ่อพัก หมู่ ๔ จำนวน ๑ โครงการ	ฝังท่อระบายน้ำ เพื่อให้น้ำไหลได้ อย่างสะดวก ไม่ท่วมขัง	กองช่าง

รายละเอียดโครงการพัฒนา
แผนพัฒนาท้องถิ่น (พ.ศ. ๒๕๖๖ - ๒๕๗๐)
เทศบาลตำบลวังห้ว

แบบ ผ.๐๒

- ก. ยุทธศาสตร์จังหวัดที่ ๑ การเพิ่มศักยภาพการผลิตสินค้าเกษตรและอุตสาหกรรมให้ได้มาตรฐาน เพื่อการแข่งขันทางการค้าและการพัฒนาที่ยั่งยืน
ยุทธศาสตร์จังหวัดที่ ๒ การพัฒนาการท่องเที่ยวและการกีฬา เพื่อส่งเสริมอัตลักษณ์ของจังหวัดสุพรรณบุรี
- ข. ยุทธศาสตร์การพัฒนาขององค์การปกครองส่วนท้องถิ่นในเขตจังหวัดที่ ๗ การพัฒนาโครงสร้างพื้นฐานและระบบสาธารณูปโภคให้อยู่ในเกณฑ์ที่ดีได้มาตรฐาน
๗. ยุทธศาสตร์การพัฒนาโครงสร้างพื้นฐานและระบบสาธารณูปโภคให้อยู่ในเกณฑ์ที่ดีได้มาตรฐาน
- ๗.๒ แผนงานอุตสาหกรรมและการโยธา

ที่	โครงการ	วัตถุประสงค์	เป้าหมาย (ผลผลิตของโครงการ)	งบประมาณ					ตัวชี้วัด (KPI)	ผลที่คาดว่าจะได้รับ	หน่วยงาน รับผิดชอบหลัก
				๒๕๖๖ (บาท)	๒๕๖๗ (บาท)	๒๕๖๘ (บาท)	๒๕๖๙ (บาท)	๒๕๗๐ (บาท)			
๕	โครงการก่อสร้างถนน คสล. หมู่ ๕ จากบริเวณที่นาทางศักดิ์คีดี สุขวดี ถึงบริเวณที่นาทางสายสวาท บัวเผื่อน	เพื่อก่อสร้างถนนให้ประชาชนใช้สัญจรได้อย่างสะดวก และปลอดภัย	ก่อสร้างถนน คสล. หมู่ ๕ จากบริเวณที่นาทางศักดิ์คีดี สุขวดี ถึงบริเวณที่นาทางสายสวาท บัวเผื่อน ขนาดผิวจราจรกว้าง ๕ เมตร ยาว ๒๖๐ เมตร หนา ๐.๑๕ เมตร ไหล่ทางกว้างเฉลี่ยข้างละ ๐.๒๐ เมตร หรือมีพื้นที่ไม่น้อยกว่า ๑,๓๐๐ ตารางเมตร	๘๕๐,๐๐๐	-	-	-	-	ก่อสร้างถนน คสล. หมู่ ๕ จำนวน ๑ เส้น	ประชาชนมีถนนเพื่อใช้สัญจรได้อย่างสะดวก และปลอดภัย	กองช่าง

รายละเอียดโครงการพัฒนา
แผนพัฒนาท้องถิ่น (พ.ศ. ๒๕๖๖ - ๒๕๗๐)
เทศบาลตำบลวังห้ว

แบบ ผ.๐๒

- ก. ยุทธศาสตร์จังหวัดที่ ๑ การเพิ่มศักยภาพการผลิตสินค้าเกษตรและอุตสาหกรรมให้ได้มาตรฐาน เพื่อการแข่งขันทางการค้าและการพัฒนาที่ยั่งยืน
ยุทธศาสตร์จังหวัดที่ ๒ การพัฒนาการท่องเที่ยวและการกีฬา เพื่อส่งเสริมอัตลักษณ์ของจังหวัดสุพรรณบุรี
- ข. ยุทธศาสตร์การพัฒนาขององค์การปกครองส่วนท้องถิ่นในเขตจังหวัดที่ ๗ การพัฒนาโครงสร้างพื้นฐานและระบบสาธารณูปโภคให้อยู่ในเกณฑ์ที่ดีได้มาตรฐาน
๗. ยุทธศาสตร์การพัฒนาโครงสร้างพื้นฐานและระบบสาธารณูปโภคให้อยู่ในเกณฑ์ที่ดีได้มาตรฐาน
- ๗.๒ แผนงานอุตสาหกรรมและการโยธา

ที่	โครงการ	วัตถุประสงค์	เป้าหมาย (ผลผลิตของโครงการ)	งบประมาณ					ตัวชี้วัด (KPI)	ผลที่คาดว่าจะได้รับ	หน่วยงาน รับผิดชอบหลัก
				๒๕๖๖ (บาท)	๒๕๖๗ (บาท)	๒๕๖๘ (บาท)	๒๕๖๙ (บาท)	๒๕๗๐ (บาท)			
๖	โครงการก่อสร้างถนน คสล. หมู่ ๖ จากบริเวณที่ดินนางลำยอง สุดโต ถึงบริเวณถนนลาดยางสาย ๓๐๓๘ ตอนเจดีย์ - ศรีประจันต์	เพื่อก่อสร้างถนนให้ประชาชนใช้สัญจรได้อย่างสะดวก และปลอดภัย	ก่อสร้างถนน คสล. หมู่ ๖ จากบริเวณที่ดินนางลำยอง สุดโต ถึงบริเวณถนนลาดยางสาย ๓๐๓๘ ตอนเจดีย์ - ศรีประจันต์ ผิวจราจรกว้าง ๕ เมตร ยาว ๑๖๐ เมตร หนา ๐.๑๕ เมตร ไหล่ทางกว้าง เฉลี่ยข้างละ ๐.๒๐ เมตร หรือมีพื้นที่ไม่น้อยกว่า ๘๐๐ ตารางเมตร	๕๐๐,๐๐๐	-	-	-	-	ก่อสร้างถนน คสล. หมู่ ๖ จำนวน ๑ เส้น	ประชาชนมีถนนเพื่อใช้สัญจรได้อย่างสะดวก และปลอดภัย	กองช่าง

รายละเอียดโครงการพัฒนา
แผนพัฒนาท้องถิ่น (พ.ศ. ๒๕๖๖ - ๒๕๗๐)
เทศบาลตำบลวังหว้า

แบบ ผ.๐๒

- ก. ยุทธศาสตร์จังหวัดที่ ๑ การเพิ่มศักยภาพการผลิตสินค้าเกษตรและอุตสาหกรรมให้ได้มาตรฐาน เพื่อการแข่งขันทางการค้าและการพัฒนาที่ยั่งยืน
 ยุทธศาสตร์จังหวัดที่ ๒ การพัฒนาการท่องเที่ยวและการกีฬา เพื่อส่งเสริมอัตลักษณ์ของจังหวัดสุพรรณบุรี
- ข. ยุทธศาสตร์การพัฒนาขององค์การปกครองส่วนท้องถิ่นในเขตจังหวัดที่ ๗ การพัฒนาโครงสร้างพื้นฐานและระบบสาธารณูปโภคให้อยู่ในเกณฑ์ที่ดีได้มาตรฐาน
๗. ยุทธศาสตร์การพัฒนาโครงสร้างพื้นฐานและระบบสาธารณูปโภคให้อยู่ในเกณฑ์ที่ดีได้มาตรฐาน
- ๗.๒ แผนงานอุตสาหกรรมและการโยธา

ที่	โครงการ	วัตถุประสงค์	เป้าหมาย (ผลผลิตของ โครงการ)	งบประมาณ					ตัวชี้วัด (KPI)	ผลที่คาดว่าจะได้รับ	หน่วยงาน รับผิดชอบ หลัก
				๒๕๖๖ (บาท)	๒๕๖๗ (บาท)	๒๕๖๘ (บาท)	๒๕๖๙ (บาท)	๒๕๗๐ (บาท)			
๗	โครงการก่อสร้างอาคารสูบน้ำด้วยระบบไฟฟ้า หมู่ ๑	เพื่อสูบน้ำจากแม่น้ำท่าจีนให้ประชาชนใช้เพื่อการเกษตร	ก่อสร้างอาคารสูบน้ำด้วยระบบไฟฟ้า หมู่ ๑ บริเวณซอยสองวังเขตติดต่อดำบลย่านยาว	-	๒๐๐,๐๐๐	-	-	-	ก่อสร้างอาคารสูบน้ำด้วยระบบไฟฟ้า หมู่ ๑ จำนวน ๑ แห่ง	ประชาชนมีน้ำใช้เพียงพอต่อการทำการเกษตร	กองช่าง
๘	โครงการตลาดเมืองคอนกรีตคู่งน้ำ หมู่ ๒ จากบริเวณบ้านนางมาลัย น้อยบุญทัน ถึงบริเวณที่นानางเกษร ทหาราช	เพื่อก่อสร้างตลาดเมืองคอนกรีตคู่งน้ำ ให้ประชาชนมีน้ำใช้อย่างเพียงพอต่อการทำการเกษตร	ก่อสร้างตลาดเมืองคอนกรีต คู่งน้ำ หมู่ ๒ จากบริเวณบ้านนางมาลัย น้อยบุญทัน ถึงบริเวณ ที่นานางเกษร ทหาราช ปากเหมืองกว้าง ๒.๐๐ เมตร กั้นเหมืองกว้าง ๐.๕๐ เมตร ลึก ๑.๒๐ เมตร ระยะทางยาว ๓๙๕ เมตร	-	๖๐๐,๐๐๐	-	-	-	ก่อสร้างตลาดเมืองคอนกรีตคู่งน้ำ หมู่ ๒ จำนวน ๑ โครงการ	ประชาชนมีน้ำใช้เพียงพอต่อการทำการเกษตร	กองช่าง

รายละเอียดโครงการพัฒนา
แผนพัฒนาท้องถิ่น (พ.ศ. ๒๕๖๖ – ๒๕๗๐)
เทศบาลตำบลวังห้ว

แบบ ผ.๐๒

- ก. ยุทธศาสตร์จังหวัดที่ ๑ การเพิ่มศักยภาพการผลิตสินค้าเกษตรและอุตสาหกรรมให้ได้มาตรฐาน เพื่อการแข่งขันทางการค้าและการพัฒนาที่ยั่งยืน
ยุทธศาสตร์จังหวัดที่ ๒ การพัฒนาการท่องเที่ยวและการกีฬา เพื่อส่งเสริมอัตลักษณ์ของจังหวัดสุพรรณบุรี
- ข. ยุทธศาสตร์การพัฒนาขององค์กรปกครองส่วนท้องถิ่นในเขตจังหวัดที่ ๗ การพัฒนาโครงสร้างพื้นฐานและระบบสาธารณูปโภคให้อยู่ในเกณฑ์ที่ดีได้มาตรฐาน
๗. ยุทธศาสตร์การพัฒนาโครงสร้างพื้นฐานและระบบสาธารณูปโภคให้อยู่ในเกณฑ์ที่ดีได้มาตรฐาน
- ๗.๒ แผนงานอุตสาหกรรมและการโยธา

ที่	โครงการ	วัตถุประสงค์	เป้าหมาย (ผลผลิตของ โครงการ)	งบประมาณ					ตัวชี้วัด (KPI)	ผลที่คาดว่าจะได้รับ	หน่วยงาน รับผิดชอบ หลัก
				๒๕๖๖ (บาท)	๒๕๖๗ (บาท)	๒๕๖๘ (บาท)	๒๕๖๙ (บาท)	๒๕๗๐ (บาท)			
๙	โครงการดาดเหมืองคอนกรีต คูส่งน้ำ หมู่ ๒ จากบริเวณที่นา นางปวันรัตน์ หงวนตัด ถึงบริเวณ ที่นารวมสำรวม อินมอญ	เพื่อก่อสร้างดาดเหมือง คอนกรีตคูส่งน้ำ ให้ ประชาชนมีน้ำใช้อย่าง เพียงพอต่อการทำ การเกษตร	ก่อสร้างคอนกรีตคูส่งน้ำ หมู่ ๒ จากบริเวณที่นารวม วันรัตน์ หงวนตัด ถึงบริเวณที่นารวมสำรวม อินมอญ ปากเหมืองกว้าง ๒.๐๐ เมตร กั้นเหมืองกว้าง ๐.๕๐ เมตร ลึก ๑.๒๐ เมตร ระยะทาง ยาว ๓๕๐ เมตร	-	๕๓๐,๐๐๐	-	-	-	ก่อสร้างดาด เหมืองคอนกรีต คูส่งน้ำ หมู่ ๒ จำนวน ๑ โครงการ	ประชาชนมีน้ำใช้ เพียงพอต่อการทำ การเกษตร	กองช่าง

รายละเอียดโครงการพัฒนา
แผนพัฒนาท้องถิ่น (พ.ศ. ๒๕๖๖ – ๒๕๗๐)
เทศบาลตำบลวังห้ว

แบบ ผ.๐๒

- ก. ยุทธศาสตร์จังหวัดที่ ๑ การเพิ่มศักยภาพการผลิตสินค้าเกษตรและอุตสาหกรรมให้ได้มาตรฐาน เพื่อการแข่งขันทางการค้าและการพัฒนาที่ยั่งยืน
ยุทธศาสตร์จังหวัดที่ ๒ การพัฒนาการท่องเที่ยวและการกีฬา เพื่อส่งเสริมอัตลักษณ์ของจังหวัดสุพรรณบุรี
- ข. ยุทธศาสตร์การพัฒนาขององค์กรปกครองส่วนท้องถิ่นในเขตจังหวัดที่ ๗ การพัฒนาโครงสร้างพื้นฐานและระบบสาธารณูปโภคให้อยู่ในเกณฑ์ที่ดีได้มาตรฐาน
๗. ยุทธศาสตร์การพัฒนาโครงสร้างพื้นฐานและระบบสาธารณูปโภคให้อยู่ในเกณฑ์ที่ดีได้มาตรฐาน
- ๗.๒ แผนงานอุตสาหกรรมและการโยธา

ที่	โครงการ	วัตถุประสงค์	เป้าหมาย (ผลผลิตของ โครงการ)	งบประมาณ					ตัวชี้วัด (KPI)	ผลที่คาดว่าจะได้รับ	หน่วยงาน รับผิดชอบ หลัก
				๒๕๖๖ (บาท)	๒๕๖๗ (บาท)	๒๕๖๘ (บาท)	๒๕๖๙ (บาท)	๒๕๗๐ (บาท)			
๑๐	โครงการตลาดเมืองคอนกรีต คูส่งน้ำ หมู่ ๔ จากบริเวณบ้าน นายสนอง ชินสุวรรณ ถึงบริเวณ ที่นายนายมะลิ พลเสน	เพื่อสามารถส่งน้ำ ให้กับเกษตรกรทำ การเกษตรได้สะดวก มากยิ่งขึ้น	ตลาดเมืองคอนกรีตคูส่งน้ำ หมู่ ๔ จากบริเวณบ้าน นายสนอง ชินสุวรรณ ถึงบริเวณที่นายนายมะลิ พลเสน ปากเหมืองกว้าง ๒.๐๐ เมตร กั้นเหมืองกว้าง ๐.๕๐ เมตร ลึก ๑.๒๐ เมตร ระยะทาง ยาว ๕๙๕ เมตร	-	๙๐๐,๐๐๐	-	-	-	ก่อสร้างตลาด เหมืองคอนกรีต คูส่งน้ำ หมู่ ๔ จำนวน ๑ โครงการ	ประชาชนมีน้ำใช้ เพียงพอต่อการทำ การเกษตร	กองช่าง

รายละเอียดโครงการพัฒนา
แผนพัฒนาท้องถิ่น (พ.ศ. ๒๕๖๖ - ๒๕๗๐)
เทศบาลตำบลวังห้ว

แบบ ผ.๐๒

- ก. ยุทธศาสตร์จังหวัดที่ ๑ การเพิ่มศักยภาพการผลิตสินค้าเกษตรและอุตสาหกรรมให้ได้มาตรฐาน เพื่อการแข่งขันทางการค้าและการพัฒนาที่ยั่งยืน
ยุทธศาสตร์จังหวัดที่ ๒ การพัฒนาการท่องเที่ยวและการกีฬา เพื่อส่งเสริมอัตลักษณ์ของจังหวัดสุพรรณบุรี
- ข. ยุทธศาสตร์การพัฒนาขององค์กรปกครองส่วนท้องถิ่นในเขตจังหวัดที่ ๗ การพัฒนาโครงสร้างพื้นฐานและระบบสาธารณูปโภคให้อยู่ในเกณฑ์ที่ดีได้มาตรฐาน
๗. ยุทธศาสตร์การพัฒนาโครงสร้างพื้นฐานและระบบสาธารณูปโภคให้อยู่ในเกณฑ์ที่ดีได้มาตรฐาน
- ๗.๒ แผนงานอุตสาหกรรมและการโยธา

ที่	โครงการ	วัตถุประสงค์	เป้าหมาย (ผลผลิตของ โครงการ)	งบประมาณ					ตัวชี้วัด (KPI)	ผลที่คาดว่าจะได้รับ	หน่วยงาน รับผิดชอบ หลัก
				๒๕๖๖ (บาท)	๒๕๖๗ (บาท)	๒๕๖๘ (บาท)	๒๕๖๙ (บาท)	๒๕๗๐ (บาท)			
๑๑	โครงการก่อสร้างถนน คสล. หมู่ ๕ จากบริเวณที่นายนายชาติชาย บำรุงเพชร ถึงบริเวณที่นายนายชัยยุทธ บำรุงเพชร	เพื่อก่อสร้างถนนให้ประชาชนใช้สัญจรได้อย่างสะดวก และปลอดภัย	ก่อสร้างถนน คสล. หมู่ ๕ จากบริเวณที่นายนายชาติชาย บำรุงเพชร ถึงบริเวณที่นายนายชัยยุทธ บำรุงเพชร ขนาดผิวจราจรกว้าง ๕ เมตร ยาว ๗๒๐ เมตร หนา ๐.๑๕ เมตร ไหล่ทางกว้างเฉลี่ยข้างละ ๐.๒๐ เมตร หรือมีพื้นที่ไม่น้อยกว่า ๓,๖๐๐ ตารางเมตร	-	๒,๔๐๐,๐๐๐	-	-	-	ก่อสร้างถนน คสล. หมู่ ๕ จำนวน ๑ เส้น	ประชาชนมีถนนเพื่อใช้สัญจรได้อย่างสะดวก และปลอดภัย	กองช่าง

รายละเอียดโครงการพัฒนา
แผนพัฒนาท้องถิ่น (พ.ศ. ๒๕๖๖ - ๒๕๗๐)
เทศบาลตำบลวังห้ว

แบบ ผ.๐๒

- ก. ยุทธศาสตร์จังหวัดที่ ๑ การเพิ่มศักยภาพการผลิตสินค้าเกษตรและอุตสาหกรรมให้ได้มาตรฐาน เพื่อการแข่งขันทางการค้าและการพัฒนาที่ยั่งยืน
ยุทธศาสตร์จังหวัดที่ ๒ การพัฒนาการท่องเที่ยวและการกีฬา เพื่อส่งเสริมอัตลักษณ์ของจังหวัดสุพรรณบุรี
- ข. ยุทธศาสตร์การพัฒนาขององค์กรปกครองส่วนท้องถิ่นในเขตจังหวัดที่ ๗ การพัฒนาโครงสร้างพื้นฐานและระบบสาธารณูปโภคให้อยู่ในเกณฑ์ที่ดีได้มาตรฐาน
๗. ยุทธศาสตร์การพัฒนาโครงสร้างพื้นฐานและระบบสาธารณูปโภคให้อยู่ในเกณฑ์ที่ดีได้มาตรฐาน
- ๗.๒ แผนงานอุตสาหกรรมและการโยธา

ที่	โครงการ	วัตถุประสงค์	เป้าหมาย (ผลผลิตของ โครงการ)	งบประมาณ					ตัวชี้วัด (KPI)	ผลที่คาดว่าจะได้รับ	หน่วยงาน รับผิดชอบ หลัก
				๒๕๖๖ (บาท)	๒๕๖๗ (บาท)	๒๕๖๘ (บาท)	๒๕๖๙ (บาท)	๒๕๗๐ (บาท)			
๑๒	โครงการเสริมผิวและซ่อมสร้าง ผิวแอสฟัลต์ติกคอนกรีต หมู่ ๖ จากบริเวณบ้านนางวาสนา มีชนะ ถึงบริเวณบ้านนายประพล มาพ่วง	เพื่อเสริมผิวและซ่อมสร้าง ผิวถนนให้ประชาชนใช้ สัญจรได้อย่างสะดวก และปลอดภัย	เสริมผิวและซ่อมสร้าง ผิวแอสฟัลต์ติกคอนกรีต หมู่ ๖ จากบริเวณบ้าน นางวาสนา มีชนะ ถึง บริเวณบ้านนายประพล มาพ่วง ขนาดผิวจราจร กว้าง ๔ เมตร ยาว ๕๕๐ เมตร หนา ๐.๐๕ เมตร หรือมีพื้นที่ไม่น้อยกว่า ๒,๒๐๐ ตารางเมตร	-	๙๕๐,๐๐๐	-	-	-	เสริมผิวและซ่อม สร้างผิวแอสฟัลต์- ติกคอนกรีต หมู่ ๖ จำนวน ๑ เส้น	ประชาชนมีถนน เพื่อใช้สัญจรได้ อย่างสะดวก และปลอดภัย	กองช่าง

รายละเอียดโครงการพัฒนา
แผนพัฒนาท้องถิ่น (พ.ศ. ๒๕๖๖ - ๒๕๗๐)
เทศบาลตำบลวังห้ว

แบบ ผ.๐๒

- ก. ยุทธศาสตร์จังหวัดที่ ๑ การเพิ่มศักยภาพการผลิตสินค้าเกษตรและอุตสาหกรรมให้ได้มาตรฐาน เพื่อการแข่งขันทางการค้าและการพัฒนาที่ยั่งยืน
ยุทธศาสตร์จังหวัดที่ ๒ การพัฒนาการท่องเที่ยวและการกีฬา เพื่อส่งเสริมอัตลักษณ์ของจังหวัดสุพรรณบุรี
- ข. ยุทธศาสตร์การพัฒนาขององค์กรปกครองส่วนท้องถิ่นในเขตจังหวัดที่ ๗ การพัฒนาโครงสร้างพื้นฐานและระบบสาธารณูปโภคให้อยู่ในเกณฑ์ที่ดีได้มาตรฐาน
๗. ยุทธศาสตร์การพัฒนาโครงสร้างพื้นฐานและระบบสาธารณูปโภคให้อยู่ในเกณฑ์ที่ดีได้มาตรฐาน
- ๗.๒ แผนงานอุตสาหกรรมและการโยธา

ที่	โครงการ	วัตถุประสงค์	เป้าหมาย (ผลผลิตของ โครงการ)	งบประมาณ					ตัวชี้วัด (KPI)	ผลที่คาดว่าจะได้รับ	หน่วยงาน รับผิดชอบ หลัก
				๒๕๖๖ (บาท)	๒๕๖๗ (บาท)	๒๕๖๘ (บาท)	๒๕๖๙ (บาท)	๒๕๗๐ (บาท)			
๑๓	โครงการวางท่อระบายน้ำ หมู่ ๓ บริเวณที่ดินของเทศบาลตำบลวังห้ว ถึงบริเวณที่นายนายประทีป ตราทอง	เพื่อแก้ไขปัญหาการระบายน้ำ ให้น้ำไหลได้สะดวก น้ำไม่ท่วมขัง	วางท่อระบายน้ำ หมู่ ๓ เริ่มจากบริเวณที่ดินของเทศบาลตำบลวังห้ว ถึงบริเวณที่นายนายประทีป ตราทอง ขนาดเส้นผ่านศูนย์กลาง ๐.๖๐ เมตร จำนวน ๕๗ ท่อน ระยะทางยาว ๖๒ เมตร	-	๑๖๖,๐๐๐	-	-	-	วางท่อระบายน้ำ หมู่ ๓ จำนวน ๑ โครงการ	น้ำไหลได้สะดวก น้ำไม่ท่วมขัง	กองช่าง

รายละเอียดโครงการพัฒนา
แผนพัฒนาท้องถิ่น (พ.ศ. ๒๕๖๖ – ๒๕๗๐)
เทศบาลตำบลวังห้ว

แบบ ผ.๐๒

- ก. ยุทธศาสตร์จังหวัดที่ ๑ การเพิ่มศักยภาพการผลิตสินค้าเกษตรและอุตสาหกรรมให้ได้มาตรฐาน เพื่อการแข่งขันทางการค้าและการพัฒนาที่ยั่งยืน
ยุทธศาสตร์จังหวัดที่ ๒ การพัฒนาการท่องเที่ยวและการกีฬา เพื่อส่งเสริมอัตลักษณ์ของจังหวัดสุพรรณบุรี
- ข. ยุทธศาสตร์การพัฒนาขององค์กรปกครองส่วนท้องถิ่นในเขตจังหวัดที่ ๗ การพัฒนาโครงสร้างพื้นฐานและระบบสาธารณูปโภคให้อยู่ในเกณฑ์ที่ดีได้มาตรฐาน
๗. ยุทธศาสตร์การพัฒนาโครงสร้างพื้นฐานและระบบสาธารณูปโภคให้อยู่ในเกณฑ์ที่ดีได้มาตรฐาน
- ๗.๒ แผนงานอุตสาหกรรมและการโยธา

ที่	โครงการ	วัตถุประสงค์	เป้าหมาย (ผลผลิตของโครงการ)	งบประมาณ					ตัวชี้วัด (KPI)	ผลที่คาดว่าจะได้รับ	หน่วยงาน รับผิดชอบหลัก
				๒๕๖๖ (บาท)	๒๕๖๗ (บาท)	๒๕๖๘ (บาท)	๒๕๖๙ (บาท)	๒๕๗๐ (บาท)			
๑๔	โครงการเสริมผิวและซ่อมสร้างผิวแอสฟัลต์ติกคอนกรีต หมู่ ๒ - ช่วงที่ ๑ สายหนองปลาทราย จากบริเวณประตูน้ำดอนศาลเจ้า ถึงบริเวณที่ดินนางสาวภรรยาตรี กุลวัฒน์ - ช่วงที่ ๒ จากบริเวณที่ดินนางสาวภรรยาตรี กุลวัฒน์ ถึงบริเวณที่ดินนางเกษชาติ พลเสาร์	เพื่อเสริมผิวและซ่อมสร้างผิวถนนให้สามารถใช้สัญจรได้อย่างสะดวก และปลอดภัย	เสริมผิวและซ่อมสร้างผิวแอสฟัลต์ติกคอนกรีต หมู่ ๒ - ช่วงที่ ๑ สายหนองปลาทราย จากบริเวณประตูน้ำดอนศาลเจ้า ถึงบริเวณที่ดินนางสาวภรรยาตรี กุลวัฒน์ ขนาดผิวจราจรกว้าง ๖ เมตร ยาว ๗๕๙ เมตร หนา ๐.๐๕ เมตร หรือ มีพื้นที่ไม่น้อยกว่า ๔,๕๕๔ ตารางเมตร - ช่วงที่ ๒ จากบริเวณที่ดินนางสาวภรรยาตรี กุลวัฒน์ ถึงบริเวณที่ดินนางเกษชาติ พลเสาร์ ขนาดผิวจราจรกว้าง ๕ เมตร ยาว ๒๕๓ เมตร หนา ๐.๐๕ เมตร หรือมีพื้นที่ไม่น้อยกว่า ๑,๒๖๕ ตารางเมตร	-	-	๓,๒๐๐,๐๐๐	-	-	เสริมผิวและซ่อมสร้างผิวถนนแอสฟัลต์ติกคอนกรีต หมู่ ๒ จำนวน ๑ เส้น	ประชาชนมีถนนเพื่อใช้สัญจรได้อย่างสะดวก และปลอดภัย	กองช่าง

รายละเอียดโครงการพัฒนา
แผนพัฒนาท้องถิ่น (พ.ศ. ๒๕๖๖ - ๒๕๗๐)
เทศบาลตำบลวังห้ว

แบบ ผ.๐๒

- ก. ยุทธศาสตร์จังหวัดที่ ๑ การเพิ่มศักยภาพการผลิตสินค้าเกษตรและอุตสาหกรรมให้ได้มาตรฐาน เพื่อการแข่งขันทางการค้าและการพัฒนาที่ยั่งยืน
- ยุทธศาสตร์จังหวัดที่ ๒ การพัฒนาการท่องเที่ยวและการกีฬา เพื่อส่งเสริมอัตลักษณ์ของจังหวัดสุพรรณบุรี
- ข. ยุทธศาสตร์การพัฒนาขององค์กรปกครองส่วนท้องถิ่นในเขตจังหวัดที่ ๗ การพัฒนาโครงสร้างพื้นฐานและระบบสาธารณูปโภคให้อยู่ในเกณฑ์ที่ดีได้มาตรฐาน
๗. ยุทธศาสตร์การพัฒนาโครงสร้างพื้นฐานและระบบสาธารณูปโภคให้อยู่ในเกณฑ์ที่ดีได้มาตรฐาน
- ๗.๒ แผนงานอุตสาหกรรมและการโยธา

ที่	โครงการ	วัตถุประสงค์	เป้าหมาย (ผลผลิตของโครงการ)	งบประมาณ					ตัวชี้วัด (KPI)	ผลที่คาดว่าจะได้รับ	หน่วยงาน รับผิดชอบหลัก
				๒๕๖๖ (บาท)	๒๕๖๗ (บาท)	๒๕๖๘ (บาท)	๒๕๖๙ (บาท)	๒๕๗๐ (บาท)			
๑๕	โครงการก่อสร้างถนน คสล. หมู่ ๓ จากถนนสายประชาสรรค์ ๑ บริเวณบ้านนายมานะ มีชัย ถึงบริเวณศาลา SML หมู่ ๓	เพื่อก่อสร้างถนนให้ประชาชนใช้สัญจรได้อย่างสะดวกและปลอดภัย	ก่อสร้างถนน คสล. หมู่ ๓ จากถนนสายประชาสรรค์ ๑ บริเวณบ้านนายมานะ มีชัย ถึงบริเวณศาลา SML หมู่ ๓ ขนาดผิวจราจรกว้าง ๔ เมตร ยาว ๑๓๕ เมตร หนา ๐.๑๕ เมตร ไหล่ทางกว้างเฉลี่ยข้างละ ๐.๒๐ เมตร หรือมีพื้นที่ไม่น้อยกว่า ๕๔๐ ตารางเมตร	-	-	๓๕๐,๐๐๐	-	-	ก่อสร้างถนน คสล. หมู่ ๓ จำนวน ๑ เส้น	ประชาชนมีถนนเพื่อใช้สัญจรได้อย่างสะดวก และปลอดภัย	กองช่าง

รายละเอียดโครงการพัฒนา
แผนพัฒนาท้องถิ่น (พ.ศ. ๒๕๖๖ - ๒๕๗๐)
เทศบาลตำบลวังห้ว

แบบ ผ.๐๒

- ก. ยุทธศาสตร์จังหวัดที่ ๑ การเพิ่มศักยภาพการผลิตสินค้าเกษตรและอุตสาหกรรมให้ได้มาตรฐาน เพื่อการแข่งขันทางการค้าและการพัฒนาที่ยั่งยืน
ยุทธศาสตร์จังหวัดที่ ๒ การพัฒนาการท่องเที่ยวและการกีฬา เพื่อส่งเสริมอัตลักษณ์ของจังหวัดสุพรรณบุรี
- ข. ยุทธศาสตร์การพัฒนาขององค์กรปกครองส่วนท้องถิ่นในเขตจังหวัดที่ ๗ การพัฒนาโครงสร้างพื้นฐานและระบบสาธารณูปโภคให้อยู่ในเกณฑ์ที่ดีได้มาตรฐาน
๗. ยุทธศาสตร์การพัฒนาโครงสร้างพื้นฐานและระบบสาธารณูปโภคให้อยู่ในเกณฑ์ที่ดีได้มาตรฐาน
- ๗.๒ แผนงานอุตสาหกรรมและการโยธา

ที่	โครงการ	วัตถุประสงค์	เป้าหมาย (ผลผลิตของ โครงการ)	งบประมาณ					ตัวชี้วัด (KPI)	ผลที่คาดว่าจะได้รับ	หน่วยงาน รับผิดชอบ หลัก
				๒๕๖๖ (บาท)	๒๕๖๗ (บาท)	๒๕๖๘ (บาท)	๒๕๖๙ (บาท)	๒๕๗๐ (บาท)			
๑๖	โครงการเสริมผิวและซ่อมสร้าง ผิวแอสฟัลต์ติกคอนกรีต หมู่ ๕ ถนนสายทับตีเหล็ก จากบริเวณ ที่ดินนายสุรารักษ์ สุภาพิน ถึงบริเวณวัดเกาะ	เพื่อเสริมผิวและซ่อมสร้าง ผิวถนนให้ประชาชนใช้ สัญจรได้อย่างสะดวก และปลอดภัย	เสริมผิวและซ่อมสร้าง ผิวแอสฟัลต์ติกคอนกรีต หมู่ ๕ ถนนสายทับตีเหล็ก จากบริเวณที่ดิน นายสุรารักษ์ สุภาพิน ถึงบริเวณวัดเกาะ ขนาดผิวจราจรกว้าง ๕ เมตร ยาว ๑,๒๗๐ เมตร หนา ๐.๐๕ เมตร หรือมี พื้นที่ไม่น้อยกว่า ๖,๓๕๐ ตารางเมตร	-	-	๒,๖๐๐,๐๐๐	-	-	เสริมผิวและซ่อม สร้างผิวแอสฟัลต์ติ กคอนกรีต หมู่ ๕ จำนวน ๑ เส้น	ประชาชนมีถนน เพื่อใช้สัญจรได้ อย่างสะดวก และปลอดภัย	กองช่าง

รายละเอียดโครงการพัฒนา
แผนพัฒนาท้องถิ่น (พ.ศ. ๒๕๖๖ - ๒๕๗๐)
เทศบาลตำบลวังห้ว

แบบ ผ.๐๒

- ก. ยุทธศาสตร์จังหวัดที่ ๑ การเพิ่มศักยภาพการผลิตสินค้าเกษตรและอุตสาหกรรมให้ได้มาตรฐาน เพื่อการแข่งขันทางการค้าและการพัฒนาที่ยั่งยืน
ยุทธศาสตร์จังหวัดที่ ๒ การพัฒนาการท่องเที่ยวและการกีฬา เพื่อส่งเสริมอัตลักษณ์ของจังหวัดสุพรรณบุรี
- ข. ยุทธศาสตร์การพัฒนาขององค์กรปกครองส่วนท้องถิ่นในเขตจังหวัดที่ ๗ การพัฒนาโครงสร้างพื้นฐานและระบบสาธารณูปโภคให้อยู่ในเกณฑ์ที่ดีได้มาตรฐาน
๗. ยุทธศาสตร์การพัฒนาโครงสร้างพื้นฐานและระบบสาธารณูปโภคให้อยู่ในเกณฑ์ที่ดีได้มาตรฐาน
- ๗.๒ แผนงานอุตสาหกรรมและการโยธา

ที่	โครงการ	วัตถุประสงค์	เป้าหมาย (ผลผลิตของ โครงการ)	งบประมาณ					ตัวชี้วัด (KPI)	ผลที่คาดว่าจะได้รับ	หน่วยงาน รับผิดชอบ หลัก
				๒๕๖๖ (บาท)	๒๕๖๗ (บาท)	๒๕๖๘ (บาท)	๒๕๖๙ (บาท)	๒๕๗๐ (บาท)			
๑๗	โครงการก่อสร้างถนน คสล. พร้อมลาดเหมืองคอนกรีต หมู่ ๗ จากบริเวณที่นายชาญชัย เต่ากล้า ถึงบริเวณบ้านนายสวน อินทร์รักษา	เพื่อก่อสร้างถนนให้ ประชาชนใช้สัญจร ได้อย่างสะดวก และปลอดภัย	ก่อสร้างถนน คสล. พร้อม ลาดเหมืองคอนกรีต หมู่ ๗ จากบริเวณที่นาย ชาญชัย เต่ากล้า ถึงบริเวณบ้านนายสวน อินทร์รักษา ผิวจราจรกว้าง ๕ เมตร ยาว ๔๔๐ เมตร หนา ๐.๑๕ เมตร ไหล่ทาง กว้างเฉลี่ยข้างละ ๐.๒๐ เมตร หรือมีพื้นที่ ไม่น้อยกว่า ๒,๒๐๐ ตาราง เมตร ปากเหมืองกว้าง ๒.๐๐ เมตร กั้นเหมืองกว้าง ๐.๕๐ เมตร ลีก ๑.๒๐ เมตร ระยะทางยาว ๔๔๐ เมตร	-	-	๒,๒๐๐,๐๐๐	-	-	ก่อสร้างถนน คสล. พร้อมลาดเหมือง คอนกรีต หมู่ ๗ จำนวน ๑ เส้น	ประชาชนมีถนน เพื่อใช้สัญจรได้ อย่างสะดวก และปลอดภัย	กองช่าง

รายละเอียดโครงการพัฒนา
แผนพัฒนาท้องถิ่น (พ.ศ. ๒๕๖๖ - ๒๕๗๐)
เทศบาลตำบลวังห้ว

แบบ ผ.๐๒

- ก. ยุทธศาสตร์จังหวัดที่ ๑ การเพิ่มศักยภาพการผลิตสินค้าเกษตรและอุตสาหกรรมให้ได้มาตรฐาน เพื่อการแข่งขันทางการค้าและการพัฒนาที่ยั่งยืน
ยุทธศาสตร์จังหวัดที่ ๒ การพัฒนาการท่องเที่ยวและการกีฬา เพื่อส่งเสริมอัตลักษณ์ของจังหวัดสุพรรณบุรี
- ข. ยุทธศาสตร์การพัฒนาขององค์กรปกครองส่วนท้องถิ่นในเขตจังหวัดที่ ๗ การพัฒนาโครงสร้างพื้นฐานและระบบสาธารณูปโภคให้อยู่ในเกณฑ์ที่ดีได้มาตรฐาน
๗. ยุทธศาสตร์การพัฒนาโครงสร้างพื้นฐานและระบบสาธารณูปโภคให้อยู่ในเกณฑ์ที่ดีได้มาตรฐาน
- ๗.๒ แผนงานอุตสาหกรรมและการโยธา

ที่	โครงการ	วัตถุประสงค์	เป้าหมาย (ผลผลิตของโครงการ)	งบประมาณ					ตัวชี้วัด (KPI)	ผลที่คาดว่าจะได้รับ	หน่วยงาน รับผิดชอบหลัก
				๒๕๖๖ (บาท)	๒๕๖๗ (บาท)	๒๕๖๘ (บาท)	๒๕๖๙ (บาท)	๒๕๗๐ (บาท)			
๑๘	โครงการก่อสร้างถนน คสล. หมู่ ๓ จำนวน ๒ ช่วง - ช่วงที่ ๑ เริ่มจากถนนสาย ประชาสรรค์ ๑ บริเวณที่นา นายสุชาติ หვნงตัด ถึงบริเวณ ที่นายนายประทีป トラทอง - ช่วง ๒ เริ่มจากจุดเชื่อมต่อ ช่วงที่ ๑ บริเวณมุมรั้วที่ดินของ เทศบาลตำบลวังห้ว ถึงบริเวณที่นา นางสาวพิชชาภัสร์ นพศรีธีร์โชติ	เพื่อก่อสร้างถนนให้ ประชาชนใช้สัญจร ได้อย่างสะดวก และปลอดภัย	ก่อสร้างถนน คสล. หมู่ ๓ จำนวน ๒ ช่วง - ช่วงที่ ๑ เริ่มจากถนนสาย ประชาสรรค์ ๑ บริเวณที่นา นายสุชาติ หვნงตัด ถึงบริเวณที่ นายนายประทีป トラทอง ขนาด ผิวจราจรกว้าง ๕ เมตร ยาว ๑๖๓ เมตร ทน ๐.๑๕ เมตร ไหล่ทางกว้างเฉลี่ยข้างละ ๐.๒๐ เมตร หรือมีพื้นที่ไม่น้อยกว่า ๘๑๕ ตารางเมตร - ช่วง ๒ เริ่มจากจุดเชื่อมต่อ ช่วงที่ ๑ บริเวณมุมรั้วที่ดินของ เทศบาลตำบลวังห้วถึงบริเวณที่ นายนางสาวพิชชาภัสร์ นพศรีธีร์ โชติ ขนาดผิวจราจรกว้าง ๕ เมตร ยาว ๑๐๐ เมตร ทน ๐.๑๕ เมตร ไหล่ทางกว้างเฉลี่ย ข้างละ ๐.๒๐ เมตร หรือมีพื้นที่ ไม่น้อยกว่า ๕๐๐ ตารางเมตร	-	-	๘๕๐,๐๐๐	-	-	โครงการก่อสร้าง ถนน คสล. หมู่ ๓ จำนวน ๑ เส้น	ประชาชนมีถนน เพื่อใช้สัญจรได้ อย่างสะดวก และปลอดภัย	กองช่าง

รายละเอียดโครงการพัฒนา
แผนพัฒนาท้องถิ่น (พ.ศ. ๒๕๖๖ - ๒๕๗๐)
เทศบาลตำบลวังห้ว

แบบ ผ.๐๒

- ก. ยุทธศาสตร์จังหวัดที่ ๑ การเพิ่มศักยภาพการผลิตสินค้าเกษตรและอุตสาหกรรมให้ได้มาตรฐาน เพื่อการแข่งขันทางการค้าและการพัฒนาที่ยั่งยืน
- ยุทธศาสตร์จังหวัดที่ ๒ การพัฒนาการท่องเที่ยวและการกีฬา เพื่อส่งเสริมอัตลักษณ์ของจังหวัดสุพรรณบุรี
- ข. ยุทธศาสตร์การพัฒนาขององค์กรปกครองส่วนท้องถิ่นในเขตจังหวัดที่ ๗ การพัฒนาโครงสร้างพื้นฐานและระบบสาธารณูปโภคให้อยู่ในเกณฑ์ที่ดีได้มาตรฐาน
- ๗. ยุทธศาสตร์การพัฒนาโครงสร้างพื้นฐานและระบบสาธารณูปโภคให้อยู่ในเกณฑ์ที่ดีได้มาตรฐาน
- ๗.๒ แผนงานอุตสาหกรรมและการโยธา

ที่	โครงการ	วัตถุประสงค์	เป้าหมาย (ผลผลิตของ โครงการ)	งบประมาณ					ตัวชี้วัด (KPI)	ผลที่คาดว่าจะได้รับ	หน่วยงาน รับผิดชอบ หลัก
				๒๕๖๖ (บาท)	๒๕๖๗ (บาท)	๒๕๖๘ (บาท)	๒๕๖๙ (บาท)	๒๕๗๐ (บาท)			
๑๙	โครงการดาดเหมืองคอนกรีต คูส่งน้ำ หมู่ ๒ จากบริเวณ สามแยกหนองโพธิ์ ถึงบริเวณ ที่นายนายประสิทธิ์ อินสว่าง	เพื่อก่อสร้างดาดเหมือง คอนกรีตคูส่งน้ำ ให้ ประชาชนมีน้ำใช้อย่าง เพียงพอต่อการทำ การเกษตร	ก่อสร้างดาดเหมือง คอนกรีต คูส่งน้ำ หมู่ ๒ จากบริเวณสามแยก หนองโพธิ์ ถึงบริเวณ ที่นายนายประสิทธิ์ อินสว่าง ปากเหมืองกว้าง ๒.๐๐ เมตร ก้นเหมืองกว้าง ๐.๕๐ เมตร ลึก ๑.๒๐ เมตร ระยะทางยาว ๒๓๐ เมตร	-	-	-	๓๕๐,๐๐๐	-	ก่อสร้างดาด เหมืองคอนกรีตคู ส่งน้ำ จำนวน ๑ โครงการ	ประชาชนมีน้ำใช้ อย่างเพียงพอต่อ การทำกรเกษตร	กองช่าง

รายละเอียดโครงการพัฒนา
แผนพัฒนาท้องถิ่น (พ.ศ. ๒๕๖๖ - ๒๕๗๐)
เทศบาลตำบลวังหว้า

แบบ ผ.๐๒

- ก. ยุทธศาสตร์จังหวัดที่ ๑ การเพิ่มศักยภาพการผลิตสินค้าเกษตรและอุตสาหกรรมให้ได้มาตรฐาน เพื่อการแข่งขันทางการค้าและการพัฒนาที่ยั่งยืน
ยุทธศาสตร์จังหวัดที่ ๒ การพัฒนาการท่องเที่ยวและการกีฬา เพื่อส่งเสริมอัตลักษณ์ของจังหวัดสุพรรณบุรี
- ข. ยุทธศาสตร์การพัฒนาขององค์กรปกครองส่วนท้องถิ่นในเขตจังหวัดที่ ๗ การพัฒนาโครงสร้างพื้นฐานและระบบสาธารณูปโภคให้อยู่ในเกณฑ์ที่ดีได้มาตรฐาน
๗. ยุทธศาสตร์การพัฒนาโครงสร้างพื้นฐานและระบบสาธารณูปโภคให้อยู่ในเกณฑ์ที่ดีได้มาตรฐาน
- ๗.๒ แผนงานอุตสาหกรรมและการโยธา

ที่	โครงการ	วัตถุประสงค์	เป้าหมาย (ผลผลิตของโครงการ)	งบประมาณ					ตัวชี้วัด (KPI)	ผลที่คาดว่าจะได้รับ	หน่วยงาน รับผิดชอบหลัก
				๒๕๖๖ (บาท)	๒๕๖๗ (บาท)	๒๕๖๘ (บาท)	๒๕๖๙ (บาท)	๒๕๗๐ (บาท)			
๒๐	โครงการก่อสร้างถนน คสล. หมู่ ๓ จากถนนคลองชลประทาน ๑ ขวา ๑ ขวา บริเวณที่ดินนางประยูร โพธิ์ศรี ถึงบริเวณบ้านนางอริศรา ศิลป์ชัย	เพื่อก่อสร้างถนนให้ประชาชนใช้สัญจรได้อย่างสะดวกและปลอดภัย	ก่อสร้างถนน คสล. หมู่ ๓ จากถนนคลองชลประทาน ๑ ขวา ๑ ขวา บริเวณที่ดินนางประยูร โพธิ์ศรี ถึงบริเวณบ้านนางอริศรา ศิลป์ชัย ขนาดผิวจราจรกว้าง ๕ เมตร ยาว ๗๒๕ เมตร หนา ๐.๑๕ เมตร ไหล่ทางกว้างเฉลี่ยข้างละ ๐.๒๐ เมตร หรือมีพื้นที่ไม่น้อยกว่า ๓,๖๒๕ ตารางเมตร	-	-	-	๒,๕๐๐,๐๐๐	-	ก่อสร้างถนน คสล. หมู่ ๓ จำนวน ๑ เส้น	ประชาชนมีถนนเพื่อใช้สัญจรได้อย่างสะดวกและปลอดภัย	กองช่าง

รายละเอียดโครงการพัฒนา
แผนพัฒนาท้องถิ่น (พ.ศ. ๒๕๖๖ - ๒๕๗๐)
เทศบาลตำบลวังหว้า

แบบ ผ.๐๒

- ก. ยุทธศาสตร์จังหวัดที่ ๑ การเพิ่มศักยภาพการผลิตสินค้าเกษตรและอุตสาหกรรมให้ได้มาตรฐาน เพื่อการแข่งขันทางการค้าและการพัฒนาที่ยั่งยืน
- ยุทธศาสตร์จังหวัดที่ ๒ การพัฒนาการท่องเที่ยวและการกีฬา เพื่อส่งเสริมอัตลักษณ์ของจังหวัดสุพรรณบุรี
- ข. ยุทธศาสตร์การพัฒนาขององค์กรปกครองส่วนท้องถิ่นในเขตจังหวัดที่ ๗ การพัฒนาโครงสร้างพื้นฐานและระบบสาธารณูปโภคให้อยู่ในเกณฑ์ที่ดีได้มาตรฐาน
๗. ยุทธศาสตร์การพัฒนาโครงสร้างพื้นฐานและระบบสาธารณูปโภคให้อยู่ในเกณฑ์ที่ดีได้มาตรฐาน
- ๗.๒ แผนงานอุตสาหกรรมและการโยธา

ที่	โครงการ	วัตถุประสงค์	เป้าหมาย (ผลผลิตของโครงการ)	งบประมาณ					ตัวชี้วัด (KPI)	ผลที่คาดว่าจะได้รับ	หน่วยงาน รับผิดชอบหลัก
				๒๕๖๖ (บาท)	๒๕๖๗ (บาท)	๒๕๖๘ (บาท)	๒๕๖๙ (บาท)	๒๕๗๐ (บาท)			
๒๑	โครงการก่อสร้างถนนแอสฟัลติกคอนกรีต หมู่ ๔ จากบริเวณที่ดินนายสมจิตร แดงอ่อน ถึงบริเวณที่ดินนายวัลลภ โพธิ์พันธ์	เพื่อก่อสร้างถนนให้ประชาชนใช้สัญจรได้อย่างสะดวกและปลอดภัย	ก่อสร้างถนนแอสฟัลติกคอนกรีต หมู่ ๔ จากบริเวณที่ดินนายสมจิตร แดงอ่อน ถึงบริเวณที่ดินนายวัลลภ โพธิ์พันธ์ ขนาดผิวจราจรกว้าง ๔ เมตร ยาว ๘๙๐ เมตร หนา ๐.๐๕ เมตร หรือมีพื้นที่ไม่น้อยกว่า ๓,๕๖๐ ตารางเมตร	-	-	-	๑,๘๐๐,๐๐๐	-	ก่อสร้างถนน คสล. หมู่ ๔ จำนวน ๑ เส้น	ประชาชนมีถนนเพื่อใช้สัญจรได้อย่างสะดวกและปลอดภัย	กองช่าง

รายละเอียดโครงการพัฒนา
แผนพัฒนาท้องถิ่น (พ.ศ. ๒๕๖๖ - ๒๕๗๐)
เทศบาลตำบลวังห้ว

แบบ ผ.๐๒

- ก. ยุทธศาสตร์จังหวัดที่ ๑ การเพิ่มศักยภาพการผลิตสินค้าเกษตรและอุตสาหกรรมให้ได้มาตรฐาน เพื่อการแข่งขันทางการค้าและการพัฒนาที่ยั่งยืน
ยุทธศาสตร์จังหวัดที่ ๒ การพัฒนาการท่องเที่ยวและการกีฬา เพื่อส่งเสริมอัตลักษณ์ของจังหวัดสุพรรณบุรี
- ข. ยุทธศาสตร์การพัฒนาขององค์กรปกครองส่วนท้องถิ่นในเขตจังหวัดที่ ๗ การพัฒนาโครงสร้างพื้นฐานและระบบสาธารณูปโภคให้อยู่ในเกณฑ์ที่ดีได้มาตรฐาน
๗. ยุทธศาสตร์การพัฒนาโครงสร้างพื้นฐานและระบบสาธารณูปโภคให้อยู่ในเกณฑ์ที่ดีได้มาตรฐาน
- ๗.๒ แผนงานอุตสาหกรรมและการโยธา

ที่	โครงการ	วัตถุประสงค์	เป้าหมาย (ผลผลิตของโครงการ)	งบประมาณ					ตัวชี้วัด (KPI)	ผลที่คาดว่าจะได้รับ	หน่วยงาน รับผิดชอบหลัก
				๒๕๖๖ (บาท)	๒๕๖๗ (บาท)	๒๕๖๘ (บาท)	๒๕๖๙ (บาท)	๒๕๗๐ (บาท)			
๒๒	โครงการก่อสร้างถนน คสล. หมู่ ๗ จากบริเวณบ้านนายไพโรจน์ แก้วเขียว ถึงเขตติดต่อหมู่ที่ ๒	เพื่อก่อสร้างถนนให้ประชาชนใช้สัญจรได้อย่างสะดวกและปลอดภัย	ก่อสร้างถนน คสล. หมู่ ๗ จากบริเวณบ้านนายไพโรจน์ แก้วเขียว ถึงเขตติดต่อหมู่ ๒ ผิวจราจรกว้าง ๔ เมตร ยาว ๘๓๕ เมตร หนา ๐.๑๕ เมตร ไหล่ทางกว้างเฉลี่ยข้างละ ๐.๒๐ เมตร หรือมีพื้นที่ไม่น้อยกว่า ๓,๓๔๐ ตารางเมตร	-	-	-	๒,๒๐๐,๐๐๐	-	ก่อสร้างถนน คสล. หมู่ ๗ จำนวน ๑ เส้น	ประชาชนมีถนนเพื่อใช้สัญจรได้อย่างสะดวกและปลอดภัย	กองช่าง

รายละเอียดโครงการพัฒนา
แผนพัฒนาท้องถิ่น (พ.ศ. ๒๕๖๖ - ๒๕๗๐)
เทศบาลตำบลวังห้ว

แบบ ผ.๐๒

- ก. ยุทธศาสตร์จังหวัดที่ ๑ การเพิ่มศักยภาพการผลิตสินค้าเกษตรและอุตสาหกรรมให้ได้มาตรฐาน เพื่อการแข่งขันทางการค้าและการพัฒนาที่ยั่งยืน
ยุทธศาสตร์จังหวัดที่ ๒ การพัฒนาการท่องเที่ยวและการกีฬา เพื่อส่งเสริมอัตลักษณ์ของจังหวัดสุพรรณบุรี
- ข. ยุทธศาสตร์การพัฒนาขององค์การปกครองส่วนท้องถิ่นในเขตจังหวัดที่ ๗ การพัฒนาโครงสร้างพื้นฐานและระบบสาธารณูปโภคให้อยู่ในเกณฑ์ที่ดีได้มาตรฐาน
๗. ยุทธศาสตร์การพัฒนาโครงสร้างพื้นฐานและระบบสาธารณูปโภคให้อยู่ในเกณฑ์ที่ดีได้มาตรฐาน
- ๗.๒ แผนงานอุตสาหกรรมและการโยธา

ที่	โครงการ	วัตถุประสงค์	เป้าหมาย (ผลผลิตของ โครงการ)	งบประมาณ					ตัวชี้วัด (KPI)	ผลที่คาดว่าจะได้รับ	หน่วยงาน รับผิดชอบ หลัก
				๒๕๖๖ (บาท)	๒๕๖๗ (บาท)	๒๕๖๘ (บาท)	๒๕๖๙ (บาท)	๒๕๗๐ (บาท)			
๒๓	โครงการก่อสร้างถนน คสล. หมู่ ๗ จากบริเวณบ้านนายวีรพันธ์ สมจิต ถึงบริเวณบ้านหนองโพธิ์	เพื่อก่อสร้างถนนให้ประชาชนใช้สัญจรได้อย่างสะดวก และปลอดภัย	ก่อสร้างถนน คสล. หมู่ ๗ จากบริเวณบ้านนายวีรพันธ์ สมจิต ถึงบริเวณบ้านหนองโพธิ์ ผิวจราจรกว้าง ๕ เมตร ยาว ๗๒๐ เมตร หนา ๐.๑๕ เมตร ไหล่ทางกว้างเฉลี่ยข้างละ ๐.๒๐ เมตร หรือมีพื้นที่ไม่น้อยกว่า ๓,๖๐๐ ตารางเมตร	-	-	-	-	๒,๓๐๐,๐๐๐	ก่อสร้างถนน คสล. หมู่ ๗ จำนวน ๑ เส้น	ประชาชนมีถนนเพื่อใช้สัญจรได้อย่างสะดวก และปลอดภัย	กองช่าง

รายละเอียดโครงการพัฒนา
แผนพัฒนาท้องถิ่น (พ.ศ. ๒๕๖๖ - ๒๕๗๐)
เทศบาลตำบลวังห้ว

แบบ ผ.๐๒

- ก. ยุทธศาสตร์จังหวัดที่ ๑ การเพิ่มศักยภาพการผลิตสินค้าเกษตรและอุตสาหกรรมให้ได้มาตรฐาน เพื่อการแข่งขันทางการค้าและการพัฒนาที่ยั่งยืน
ยุทธศาสตร์จังหวัดที่ ๒ การพัฒนาการท่องเที่ยวและการกีฬา เพื่อส่งเสริมอัตลักษณ์ของจังหวัดสุพรรณบุรี
- ข. ยุทธศาสตร์การพัฒนาขององค์การปกครองส่วนท้องถิ่นในเขตจังหวัดที่ ๗ การพัฒนาโครงสร้างพื้นฐานและระบบสาธารณูปโภคให้อยู่ในเกณฑ์ที่ดีได้มาตรฐาน
๗. ยุทธศาสตร์การพัฒนาโครงสร้างพื้นฐานและระบบสาธารณูปโภคให้อยู่ในเกณฑ์ที่ดีได้มาตรฐาน
- ๗.๒ แผนงานอุตสาหกรรมและการโยธา

ที่	โครงการ	วัตถุประสงค์	เป้าหมาย (ผลผลิตของ โครงการ)	งบประมาณ					ตัวชี้วัด (KPI)	ผลที่คาดว่าจะได้รับ	หน่วยงาน รับผิดชอบ หลัก
				๒๕๖๖ (บาท)	๒๕๖๗ (บาท)	๒๕๖๘ (บาท)	๒๕๖๙ (บาท)	๒๕๗๐ (บาท)			
๒๔	โครงการตลาดเหมืองคอนกรีต คูส่งน้ำ หมู่ ๒ จากบริเวณบ้าน นายมานพ แสงอินทร์ ถึงบริเวณ ที่นายนายสีไพร โพธิ์ศรี	เพื่อก่อสร้างตลาดเหมือง คอนกรีตคูส่งน้ำ ให้ ประชาชนมีน้ำใช้อย่าง เพียงพอต่อการทำ การเกษตร	ก่อสร้างตลาดเหมือง คอนกรีตคูส่งน้ำ หมู่ ๒ จากบริเวณบ้าน นายมานพ แสงอินทร์ ถึงบริเวณที่นายนายสีไพร โพธิ์ศรี ปากเหมืองกว้าง ๒.๐๐ เมตร กั้นเหมือง กว้าง ๐.๕๐ เมตร ลึก ๑.๒๐ เมตร ระยะทาง ยาว ๖๕๕ เมตร	-	-	-	-	๙๘๐,๐๐๐	ก่อสร้างตลาดเหมือง คอนกรีตคูส่งน้ำ จำนวน ๑ โครงการ	ประชาชนมีน้ำใช้ อย่างเพียงพอต่อ การทำกรเกษตร	กองช่าง

รายละเอียดโครงการพัฒนา
แผนพัฒนาท้องถิ่น (พ.ศ. ๒๕๖๖ - ๒๕๗๐)
เทศบาลตำบลวังห้ว

แบบ ผ.๐๒

- ก. ยุทธศาสตร์จังหวัดที่ ๑ การเพิ่มศักยภาพการผลิตสินค้าเกษตรและอุตสาหกรรมให้ได้มาตรฐาน เพื่อการแข่งขันทางการค้าและการพัฒนาที่ยั่งยืน
ยุทธศาสตร์จังหวัดที่ ๒ การพัฒนาการท่องเที่ยวและการกีฬา เพื่อส่งเสริมอัตลักษณ์ของจังหวัดสุพรรณบุรี
- ข. ยุทธศาสตร์การพัฒนาขององค์กรปกครองส่วนท้องถิ่นในเขตจังหวัดที่ ๗ การพัฒนาโครงสร้างพื้นฐานและระบบสาธารณูปโภคให้อยู่ในเกณฑ์ที่ดีได้มาตรฐาน
๗. ยุทธศาสตร์การพัฒนาโครงสร้างพื้นฐานและระบบสาธารณูปโภคให้อยู่ในเกณฑ์ที่ดีได้มาตรฐาน
- ๗.๒ แผนงานอุตสาหกรรมและการโยธา

ที่	โครงการ	วัตถุประสงค์	เป้าหมาย (ผลผลิตของ โครงการ)	งบประมาณ					ตัวชี้วัด (KPI)	ผลที่คาดว่าจะได้รับ	หน่วยงาน รับผิดชอบ หลัก
				๒๕๖๖ (บาท)	๒๕๖๗ (บาท)	๒๕๖๘ (บาท)	๒๕๖๙ (บาท)	๒๕๗๐ (บาท)			
๒๕	โครงการดาดเหมืองคอนกรีต คูส่งน้ำ หมู่ ๔ จากบริเวณบ้าน นายบุญเลิศ ผลวงษ์ ถึงบริเวณ บ้านนายสิทธิชัย ชัยพันธ์	เพื่อสามารถส่งน้ำ ให้กับเกษตรกรกรทำ การเกษตรได้สะดวก มากยิ่งขึ้น	ดาดเหมืองคอนกรีต คูส่งน้ำ หมู่ ๔ จากบริเวณ บ้านนายบุญเลิศ ผลวงษ์ ถึงบริเวณบ้านนายสิทธิชัย ชัยพันธ์ ปากเหมืองกว้าง ๒.๐๐ เมตร ก้นเหมืองกว้าง ๐.๕๐ เมตร ลึก ๑.๒๐ เมตร ระยะทาง ยาว ๔๓๐ เมตร	-	-	-	-	๖๕๐,๐๐๐	ก่อสร้างดาดเหมือง คอนกรีตคูส่งน้ำ หมู่ ๔ จำนวน ๑ โครงการ	ประชาชนมีน้ำใช้ อย่างเพียงพอต่อ การทำกรเกษตร	กองช่าง

รายละเอียดโครงการพัฒนา
แผนพัฒนาท้องถิ่น (พ.ศ. ๒๕๖๖ - ๒๕๗๐)
เทศบาลตำบลวังห้ว

แบบ ผ.๐๒

- ก. ยุทธศาสตร์จังหวัดที่ ๑ การเพิ่มศักยภาพการผลิตสินค้าเกษตรและอุตสาหกรรมให้ได้มาตรฐาน เพื่อการแข่งขันทางการค้าและการพัฒนาที่ยั่งยืน
ยุทธศาสตร์จังหวัดที่ ๒ การพัฒนาการท่องเที่ยวและการกีฬา เพื่อส่งเสริมอัตลักษณ์ของจังหวัดสุพรรณบุรี
- ข. ยุทธศาสตร์การพัฒนาขององค์การปกครองส่วนท้องถิ่นในเขตจังหวัดที่ ๗ การพัฒนาโครงสร้างพื้นฐานและระบบสาธารณูปโภคให้อยู่ในเกณฑ์ที่ดีได้มาตรฐาน
๗. ยุทธศาสตร์การพัฒนาโครงสร้างพื้นฐานและระบบสาธารณูปโภคให้อยู่ในเกณฑ์ที่ดีได้มาตรฐาน
- ๗.๒ แผนงานอุตสาหกรรมและการโยธา

ที่	โครงการ	วัตถุประสงค์	เป้าหมาย (ผลผลิตของ โครงการ)	งบประมาณ					ตัวชี้วัด (KPI)	ผลที่คาดว่าจะได้รับ	หน่วยงาน รับผิดชอบ หลัก
				๒๕๖๖ (บาท)	๒๕๖๗ (บาท)	๒๕๖๘ (บาท)	๒๕๖๙ (บาท)	๒๕๗๐ (บาท)			
๒๖	โครงการก่อสร้างถนน คสล. หมู่ ๔ จากถนนสายทับตีเหล็ก บริเวณที่ดิน นายสนธิ์ สารีกา ถึงบริเวณที่ดินนาง สะดี พุดซ้อน	เพื่อก่อสร้างถนนให้ประชาชนใช้สัญจรได้อย่างสะดวก และปลอดภัย	ก่อสร้างถนน คสล. หมู่ ๔ จากถนนสายทับตีเหล็ก บริเวณที่ดินนายสนธิ์ สารีกา ถึงบริเวณที่ดินนางสะดี พุดซ้อน ขนาดผิวจราจรกว้าง ๔ เมตร ยาว ๑๓๐ เมตร หน้า ๐.๑๕ เมตร ไหล่ทางกว้างเฉลี่ยข้างละ ๐.๒๐ เมตร หรือมีพื้นที่ไม่น้อยกว่า ๖๘๐ ตารางเมตร	-	-	-	-	๔๕๐,๐๐๐	ก่อสร้างถนน คสล. หมู่ ๔ จำนวน ๑ เส้น	ประชาชนมีถนนเพื่อใช้สัญจรได้อย่างสะดวก และปลอดภัย	กองช่าง

รายละเอียดโครงการพัฒนา
แผนพัฒนาท้องถิ่น (พ.ศ. ๒๕๖๖ - ๒๕๗๐)
เทศบาลตำบลวังห้ว

แบบ ผ.๐๒

- ก. ยุทธศาสตร์จังหวัดที่ ๑ การเพิ่มศักยภาพการผลิตสินค้าเกษตรและอุตสาหกรรมให้ได้มาตรฐาน เพื่อการแข่งขันทางการค้าและการพัฒนาที่ยั่งยืน
ยุทธศาสตร์จังหวัดที่ ๒ การพัฒนาการท่องเที่ยวและการกีฬา เพื่อส่งเสริมอัตลักษณ์ของจังหวัดสุพรรณบุรี
- ข. ยุทธศาสตร์การพัฒนาขององค์กรปกครองส่วนท้องถิ่นในเขตจังหวัดที่ ๗ การพัฒนาโครงสร้างพื้นฐานและระบบสาธารณูปโภคให้อยู่ในเกณฑ์ที่ดีได้มาตรฐาน
๗. ยุทธศาสตร์การพัฒนาโครงสร้างพื้นฐานและระบบสาธารณูปโภคให้อยู่ในเกณฑ์ที่ดีได้มาตรฐาน
- ๗.๒ แผนงานอุตสาหกรรมและการโยธา

ที่	โครงการ	วัตถุประสงค์	เป้าหมาย (ผลผลิตของ โครงการ)	งบประมาณ					ตัวชี้วัด (KPI)	ผลที่คาดว่าจะได้รับ	หน่วยงาน รับผิดชอบ หลัก
				๒๕๖๖ (บาท)	๒๕๖๗ (บาท)	๒๕๖๘ (บาท)	๒๕๖๙ (บาท)	๒๕๗๐ (บาท)			
๒๗	โครงการเสริมผิวและซ่อมสร้างผิวแอสฟัลต์ติกคอนกรีต หมู่ ๕ จากบริเวณประตูน้ำวัดเกาะ ถึงบริเวณที่นานางสาววิมล ศรีชมภู	เพื่อเสริมผิวและซ่อมสร้างผิวถนนให้ประชาชนใช้สัญจรได้อย่างสะดวกและปลอดภัย	เสริมผิวและซ่อมสร้างผิวแอสฟัลต์ติกคอนกรีต หมู่ ๕ จากบริเวณประตูน้ำวัดเกาะ ถึงบริเวณที่นา นางสาววิมล ศรีชมภู ขนาดผิวจราจรกว้าง ๔ เมตร ยาว ๑,๐๑๐ เมตร หนา ๐.๐๕ เมตร หรือมีพื้นที่ไม่น้อยกว่า ๔,๐๔๐ ตารางเมตร	-	-	-	-	๑,๘๐๐,๐๐๐	เสริมผิวและซ่อมสร้างผิวแอสฟัลต์-ติกคอนกรีต หมู่ ๕ จำนวน ๑ เส้น	ประชาชนมีถนนเพื่อใช้สัญจรได้อย่างสะดวกและปลอดภัย	กองช่าง

รายละเอียดโครงการพัฒนา
แผนพัฒนาท้องถิ่น (พ.ศ. ๒๕๖๖ - ๒๕๗๐)
เทศบาลตำบลวังห้ว

แบบ ผ.๐๒

- ก. ยุทธศาสตร์จังหวัดที่ ๑ การเพิ่มศักยภาพการผลิตสินค้าเกษตรและอุตสาหกรรมให้ได้มาตรฐาน เพื่อการแข่งขันทางการค้าและการพัฒนาที่ยั่งยืน
ยุทธศาสตร์จังหวัดที่ ๒ การพัฒนาการท่องเที่ยวและการกีฬา เพื่อส่งเสริมอัตลักษณ์ของจังหวัดสุพรรณบุรี
- ข. ยุทธศาสตร์การพัฒนาขององค์กรปกครองส่วนท้องถิ่นในเขตจังหวัดที่ ๗ การพัฒนาโครงสร้างพื้นฐานและระบบสาธารณูปโภคให้อยู่ในเกณฑ์ที่ดีได้มาตรฐาน
๗. ยุทธศาสตร์การพัฒนาโครงสร้างพื้นฐานและระบบสาธารณูปโภคให้อยู่ในเกณฑ์ที่ดีได้มาตรฐาน
- ๗.๒ แผนงานอุตสาหกรรมและการโยธา

ที่	โครงการ	วัตถุประสงค์	เป้าหมาย (ผลผลิตของ โครงการ)	งบประมาณ					ตัวชี้วัด (KPI)	ผลที่คาดว่าจะได้รับ	หน่วยงาน รับผิดชอบ หลัก
				๒๕๖๖ (บาท)	๒๕๖๗ (บาท)	๒๕๖๘ (บาท)	๒๕๖๙ (บาท)	๒๕๗๐ (บาท)			
๒๘	โครงการก่อสร้างถนน คสล. พร้อมลาดเหมืองคอนกรีต หมู่ ๗ จากบริเวณที่นางงักแก้ว โพธิ์ศรี ถึงบริเวณบึงหนองจอก	เพื่อก่อสร้างถนนให้ ประชาชนใช้สัญจร ได้อย่างสะดวก และปลอดภัย	ก่อสร้างถนน คสล. พร้อมลาดเหมืองคอนกรีต หมู่ ๗ จากบริเวณที่นางงัก แก้ว โพธิ์ศรี ถึงบริเวณบึงหนองจอก ผิวจราจรกว้าง ๔ เมตร ยาว ๔๖๒ เมตร หนา ๐.๑๕ เมตร ไหล่ทางกว้าง เฉลี่ยข้างละ ๐.๒๐ เมตร หรือมีพื้นที่ไม่น้อยกว่า ๑,๘๔๘ ตารางเมตร ปากเหมืองกว้าง ๒.๐๐ เมตร ก้นเหมืองกว้าง ๐.๕๐ เมตร ลึก ๑.๒๐ เมตร ระยะทางยาว ๔๖๒ เมตร	-	-	-	-	๒,๒๐๐,๐๐๐	ก่อสร้างถนน คสล. พร้อมลาดเหมือง คอนกรีตหมู่ ๗ จำนวน ๑ เส้น	ประชาชนมีถนน เพื่อใช้สัญจรได้ อย่างสะดวก และปลอดภัย	กองช่าง

รายละเอียดโครงการพัฒนา
แผนพัฒนาท้องถิ่น (พ.ศ. ๒๕๖๖ - ๒๕๗๐)
เทศบาลตำบลวังห้ว

แบบ ผ.๐๒

- ก. ยุทธศาสตร์จังหวัดที่ ๑ การเพิ่มศักยภาพการผลิตสินค้าเกษตรและอุตสาหกรรมให้ได้มาตรฐาน เพื่อการแข่งขันทางการค้าและการพัฒนาที่ยั่งยืน
ยุทธศาสตร์จังหวัดที่ ๒ การพัฒนาการท่องเที่ยวและการกีฬา เพื่อส่งเสริมอัตลักษณ์ของจังหวัดสุพรรณบุรี
- ข. ยุทธศาสตร์การพัฒนาขององค์กรปกครองส่วนท้องถิ่นในเขตจังหวัดที่ ๗ การพัฒนาโครงสร้างพื้นฐานและระบบสาธารณูปโภคให้อยู่ในเกณฑ์ที่ดีได้มาตรฐาน
๗. ยุทธศาสตร์การพัฒนาโครงสร้างพื้นฐานและระบบสาธารณูปโภคให้อยู่ในเกณฑ์ที่ดีได้มาตรฐาน
- ๗.๒ แผนงานอุตสาหกรรมและการโยธา

ที่	โครงการ	วัตถุประสงค์	เป้าหมาย (ผลผลิตของ โครงการ)	งบประมาณ					ตัวชี้วัด (KPI)	ผลที่คาดว่าจะได้รับ	หน่วยงาน รับผิดชอบ หลัก
				๒๕๖๖ (บาท)	๒๕๖๗ (บาท)	๒๕๖๘ (บาท)	๒๕๖๙ (บาท)	๒๕๗๐ (บาท)			
๒๙	โครงการลงหินคลุกซ่อมแซมถนน ภายในตำบลวังห้ว	เพื่อปรับปรุงซ่อมแซม ถนนภายในตำบลวังห้ว เพื่อให้ประชาชนมีถนน สำหรับใช้คมนาคมได้ อย่างสะดวก	ลงหินคลุกซ่อมแซม ถนนภายในตำบลวังห้ว หมู่ ๑ - ๗	๕๐๐,๐๐๐	๕๐๐,๐๐๐	๕๐๐,๐๐๐	๕๐๐,๐๐๐	๕๐๐,๐๐๐	จำนวนกิจกรรม ที่ดำเนินการตาม โครงการ	ประชาชน มีถนนสำหรับใช้ คมนาคมได้อย่าง สะดวก	กองช่าง
รวม ๒๙ โครงการ		-	-	๔,๕๓๐,๐๐๐	๖,๒๔๖,๐๐๐	๙,๗๐๐,๐๐๐	๗,๓๕๐,๐๐๐	๘,๘๘๐,๐๐๐	-	-	-

รายละเอียดโครงการพัฒนา
แผนพัฒนาท้องถิ่น (พ.ศ. ๒๕๖๖ - ๒๕๗๐)
เทศบาลตำบลวังห้ว

แบบ ผ.๐๒

- ก. ยุทธศาสตร์จังหวัดที่ ๑ การเพิ่มศักยภาพการผลิตสินค้าเกษตรและอุตสาหกรรมให้ได้มาตรฐาน เพื่อการแข่งขันทางการค้าและการพัฒนาที่ยั่งยืน
ยุทธศาสตร์จังหวัดที่ ๒ การพัฒนาการท่องเที่ยวและการกีฬา เพื่อส่งเสริมอัตลักษณ์ของจังหวัดสุพรรณบุรี
- ข. ยุทธศาสตร์การพัฒนาขององค์กรปกครองส่วนท้องถิ่นในเขตจังหวัดที่ ๗ การพัฒนาโครงสร้างพื้นฐานและระบบสาธารณูปโภคให้อยู่ในเกณฑ์ที่ดีได้มาตรฐาน
๗. ยุทธศาสตร์การพัฒนาโครงสร้างพื้นฐานและระบบสาธารณูปโภคให้อยู่ในเกณฑ์ที่ดีได้มาตรฐาน
- ๗.๓ แผนงานการเกษตร

ที่	โครงการ	วัตถุประสงค์	เป้าหมาย (ผลผลิตของ โครงการ)	งบประมาณ					ตัวชี้วัด (KPI)	ผลที่คาดว่าจะได้รับ	หน่วยงาน รับผิดชอบหลัก
				๒๕๖๖ (บาท)	๒๕๖๗ (บาท)	๒๕๖๘ (บาท)	๒๕๖๙ (บาท)	๒๕๗๐ (บาท)			
๑	โครงการขุดลอกคูส่งน้ำ คูทิ้งน้ำในพื้นที่ตำบลวังห้ว	เพื่อขุดลอกดินตะกอนคูส่งน้ำ คูทิ้งน้ำ ภายในตำบลวังห้ว เพื่อกำจัดดินตะกอน และ วัชพืช เพื่อให้น้ำไหลได้อย่าง สะดวก	ขุดลอกดินตะกอนคูส่งน้ำ คูทิ้งน้ำ ภายในตำบลวัง ห้ว หมู่ ๒ - ๗	๒๐๐,๐๐๐	๒๐๐,๐๐๐	๒๐๐,๐๐๐	๒๐๐,๐๐๐	๒๐๐,๐๐๐	จำนวน กิจกรรม ที่ดำเนินการ	คูส่งน้ำไม่มีดิน ตะกอนทับถม น้ำ ไหลได้สะดวก	กองช่าง
๒	โครงการเกรดเดออร์กำจัด วัชพืชภายในตำบลวังห้ว	เพื่อกำจัดวัชพืช ในพื้นที่ ตำบลวังห้ว	พื้นที่ตำบลวังห้วสะอาด เป็นระเบียบเรียบร้อย	๒๐๐,๐๐๐	๒๐๐,๐๐๐	๒๐๐,๐๐๐	๒๐๐,๐๐๐	๒๐๐,๐๐๐	จำนวน กิจกรรม ที่ดำเนินการ	พื้นที่ตำบลวังห้ว สะอาด เป็นระเบียบ เรียบร้อย	กองช่าง
รวม ๒ โครงการ		-	-	๔๐๐,๐๐๐	๔๐๐,๐๐๐	๔๐๐,๐๐๐	๔๐๐,๐๐๐	๔๐๐,๐๐๐	-	-	-

รายละเอียดโครงการพัฒนา
ที่นำมาจากแผนพัฒนาหมู่บ้าน
เทศบาลตำบลวังห้ว

แบบ ผ.๐๒/๑

- ก. ยุทธศาสตร์จังหวัดที่ ๑ การเพิ่มศักยภาพการผลิตสินค้าเกษตรและอุตสาหกรรมให้ได้มาตรฐาน เพื่อการแข่งขันทางการค้าและการพัฒนาที่ยั่งยืน
ยุทธศาสตร์จังหวัดที่ ๒ การพัฒนาการท่องเที่ยวและการกีฬา เพื่อส่งเสริมอัตลักษณ์ของจังหวัดสุพรรณบุรี
- ข. ยุทธศาสตร์การพัฒนาขององค์กรปกครองส่วนท้องถิ่นในเขตจังหวัดที่ ๗ การพัฒนาโครงสร้างพื้นฐานและระบบสาธารณูปโภคให้อยู่ในเกณฑ์ที่ดีได้มาตรฐาน
๗. ยุทธศาสตร์การพัฒนาโครงสร้างพื้นฐานและระบบสาธารณูปโภคให้อยู่ในเกณฑ์ที่ดีได้มาตรฐาน๑
- ๗.๑ แผนงานอุตสาหกรรมและการโยธา

ที่	โครงการ	วัตถุประสงค์	เป้าหมาย (ผลผลิตของ โครงการ)	งบประมาณ					ตัวชี้วัด (KPI)	ผลที่คาดว่าจะได้รับ	ที่มาของ โครงการ	หน่วยงาน รับผิดชอบ หลัก
				๒๕๖๖ (บาท)	๒๕๖๗ (บาท)	๒๕๖๘ (บาท)	๒๕๖๙ (บาท)	๒๕๗๐ (บาท)				
๑.	โครงการก่อสร้างถนน คสล. หมู่ ๓ จากบริเวณที่นา นางทองเจือ แก้วปานกัน ถึงบริเวณเขตติดต่อหมู่ ๒	เพื่อก่อสร้างถนนให้ ประชาชนใช้สัญจร ได้อย่างสะดวก และปลอดภัย	ก่อสร้างถนน คสล. หมู่ ๓ จากบริเวณที่นา นางทองเจือ แก้วปานกัน ถึงบริเวณเขตติดต่อ หมู่ ๒ ขนาดผิวจราจร กว้าง ๕ เมตร ยาว ๙๒๐ เมตร หนา ๐.๑๕ เมตร ไหล่ทางกว้าง เฉลี่ยข้างละ ๐.๒๐ เมตร หรือมีพื้นที่ไม่ น้อยกว่า ๔,๖๐๐ ตารางเมตร	-	๒,๙๐๐,๐๐๐	-	-	-	ก่อสร้างถนน คสล. หมู่ ๓ จำนวน ๑ เส้น	ประชาชนมีถนน เพื่อใช้สัญจรได้อย่าง สะดวก และปลอดภัย	แผนพัฒนา หมู่บ้าน หมู่ที่ ๓	กองช่าง

รายละเอียดโครงการพัฒนา
ที่นำมาจากแผนพัฒนาหมู่บ้าน
เทศบาลตำบลวังห้ว

แบบ ผ.๐๒/๑

- ก. ยุทธศาสตร์จังหวัดที่ ๑ การเพิ่มศักยภาพการผลิตสินค้าเกษตรและอุตสาหกรรมให้ได้มาตรฐาน เพื่อการแข่งขันทางการค้าและการพัฒนาที่ยั่งยืน
ยุทธศาสตร์จังหวัดที่ ๒ การพัฒนาการท่องเที่ยวและการกีฬา เพื่อส่งเสริมอัตลักษณ์ของจังหวัดสุพรรณบุรี
- ข. ยุทธศาสตร์การพัฒนาขององค์กรปกครองส่วนท้องถิ่นในเขตจังหวัดที่ ๗ การพัฒนาโครงสร้างพื้นฐานและระบบสาธารณูปโภคให้อยู่ในเกณฑ์ที่ดีได้มาตรฐาน
๗. ยุทธศาสตร์การพัฒนาโครงสร้างพื้นฐานและระบบสาธารณูปโภคให้อยู่ในเกณฑ์ที่ดีได้มาตรฐาน
- ๗.๑ แผนงานอุตสาหกรรมและการโยธา

ที่	โครงการ	วัตถุประสงค์	เป้าหมาย (ผลผลิตของ โครงการ)	งบประมาณ					ตัวชี้วัด (KPI)	ผลที่คาดว่าจะได้รับ	ที่มาของ โครงการ	หน่วยงาน รับผิดชอบ หลัก
				๒๕๖๖ (บาท)	๒๕๖๗ (บาท)	๒๕๖๘ (บาท)	๒๕๖๙ (บาท)	๒๕๗๐ (บาท)				
๒	โครงการก่อสร้างถนนคสล. หมู่ ๕ จากบริเวณบ้านนางจันทร์เพ็ญมายืนยง ถึงบริเวณบ้านนางสาวศิริพร อ่อนอาจ	เพื่อก่อสร้างถนนให้ประชาชนใช้สัญจรได้อย่างสะดวกและปลอดภัย	ก่อสร้างถนน คสล. หมู่ ๕ จากบริเวณบ้านนางจันทร์เพ็ญ มายืนยงถึงบริเวณบ้านนางสาวศิริพร อ่อนอาจ ขนาดผิวจราจรกว้าง ๒.๕๐ เมตร ยาว ๙๕ เมตร หนา ๐.๑๕ เมตร ไหล่ทางกว้างเฉลี่ยข้างละ ๐.๒๐ เมตร หรือมีพื้นที่ไม่น้อยกว่า ๒๓๗.๕ ตารางเมตร	-	-	๑๕๐,๐๐๐	-	-	ก่อสร้างถนนคสล. หมู่ ๕ จำนวน ๑ เส้น	ประชาชนมีถนนเพื่อใช้สัญจรได้อย่างสะดวก และปลอดภัย	แผนพัฒนาหมู่บ้าน หมู่ที่ ๕	กองช่าง

รายละเอียดโครงการพัฒนา
ที่นำมาจากแผนพัฒนาหมู่บ้าน
เทศบาลตำบลวังห้ว

แบบ ผ.๐๒/๑

- ก. ยุทธศาสตร์จังหวัดที่ ๑ การเพิ่มศักยภาพการผลิตสินค้าเกษตรและอุตสาหกรรมให้ได้มาตรฐาน เพื่อการแข่งขันทางการค้าและการพัฒนาที่ยั่งยืน
ยุทธศาสตร์จังหวัดที่ ๒ การพัฒนาการท่องเที่ยวและการกีฬา เพื่อส่งเสริมอัตลักษณ์ของจังหวัดสุพรรณบุรี
- ข. ยุทธศาสตร์การพัฒนาขององค์กรปกครองส่วนท้องถิ่นในเขตจังหวัดที่ ๗ การพัฒนาโครงสร้างพื้นฐานและระบบสาธารณูปโภคให้อยู่ในเกณฑ์ที่ดีได้มาตรฐาน
๗. ยุทธศาสตร์การพัฒนาโครงสร้างพื้นฐานและระบบสาธารณูปโภคให้อยู่ในเกณฑ์ที่ดีได้มาตรฐาน
- ๗.๑ แผนงานอุตสาหกรรมและการโยธา

ที่	โครงการ	วัตถุประสงค์	เป้าหมาย (ผลผลิตของ โครงการ)	งบประมาณ					ตัวชี้วัด (KPI)	ผลที่คาดว่าจะได้รับ	ที่มาของ โครงการ	หน่วยงาน รับผิดชอบ หลัก
				๒๕๖๖ (บาท)	๒๕๖๗ (บาท)	๒๕๖๘ (บาท)	๒๕๖๙ (บาท)	๒๕๗๐ (บาท)				
๓	โครงการก่อสร้างถนน คสล. หมู่ ๗ จากบริเวณสะพานคอนกรีต บ้านดงกะทาด ถึงบริเวณเขตติดต่อ หมู่ ๒	เพื่อก่อสร้างถนนให้ ประชาชนใช้สัญจร ได้อย่างสะดวก และปลอดภัย	ก่อสร้างถนน คสล. หมู่ ๗ จากบริเวณ สะพานคอนกรีต บ้านดงกะทาด (บริเวณที่ นายเดชา โทธีศรี) ถึง บริเวณเขตติดต่อหมู่ ๒ ขนาดผิวจราจรกว้าง ๔ เมตร ยาว ๙๖๕ เมตร หนา ๐.๑๕ เมตร ไหล่ ทางกว้างเฉลี่ยข้างละ ๐.๒๐ เมตร หรือมี พื้นที่ไม่น้อยกว่า ๓,๘๖๐ ตารางเมตร	-	-	-	๒,๕๐๐,๐๐๐	-	ก่อสร้างถนน คสล. หมู่ ๗ จำนวน ๑ เส้น	ประชาชนมีถนน เพื่อใช้สัญจรได้อย่าง สะดวก และปลอดภัย	แผนพัฒนา หมู่บ้าน หมู่ที่ ๗	กองช่าง
รวม ๓ โครงการ		-	-	-	๒,๙๐๐,๐๐๐	๑๕๐,๐๐๐	๒,๕๐๐,๐๐๐	-	-	-	-	-

บัญชีครุภัณฑ์
แผนพัฒนาท้องถิ่น (พ.ศ. ๒๕๖๖ - ๒๕๗๐)
เทศบาลตำบลวังหว้า

แบบ ผ.๐๓

ที่	แผนงาน	หมวด	ประเภท	เป้าหมาย (ผลผลิตของครุภัณฑ์)	งบประมาณ					หน่วยงาน รับผิดชอบหลัก
					๒๕๖๖ (บาท)	๒๕๖๗ (บาท)	๒๕๖๘ (บาท)	๒๕๖๙ (บาท)	๒๕๗๐ (บาท)	
๑	แผนงานบริหารงานทั่วไป	ค่าครุภัณฑ์	ครุภัณฑ์สำนักงาน	โต๊ะทำงานเหล็ก ๔ ชุด จำนวน ๙ ตัว	๕๔,๐๐๐	๕๔,๐๐๐	-	-	-	สำนักปลัดเทศบาล
๒	แผนงานบริหารงานทั่วไป	ค่าครุภัณฑ์	ครุภัณฑ์สำนักงาน	เก้าอี้สำนักงาน จำนวน ๙ ตัว	๒๗,๐๐๐	๒๗,๐๐๐	-	-	-	สำนักปลัดเทศบาล
๓	แผนงานบริหารงานทั่วไป	ค่าครุภัณฑ์	ครุภัณฑ์สำนักงาน	ตู้เหล็ก แบบ ๒ บาน จำนวน ๖ หลัง	๓๖,๐๐๐	๓๖,๐๐๐	-	-	-	สำนักปลัดเทศบาล
๔	แผนงานบริหารงานทั่วไป	ค่าครุภัณฑ์	ครุภัณฑ์สำนักงาน	ตู้บานเลื่อนกระจก เตี้ย ๔ ชุด จำนวน ๖ หลัง	๓๐,๐๐๐	๓๐,๐๐๐	-	-	-	สำนักปลัดเทศบาล
๕	แผนงานบริหารงานทั่วไป	ค่าครุภัณฑ์	ครุภัณฑ์สำนักงาน	โต๊ะ สำหรับห้องประชุม (โครงการสร้างสำนักงานใหม่)	๘๐,๐๐๐	๘๐,๐๐๐	-	-	-	สำนักปลัดเทศบาล
๖	แผนงานบริหารงานทั่วไป	ค่าครุภัณฑ์	ครุภัณฑ์สำนักงาน	เก้าอี้ สำหรับห้องประชุม (โครงการสร้างสำนักงานใหม่)	๔๕,๐๐๐	๔๕,๐๐๐	-	-	-	สำนักปลัดเทศบาล
๗	แผนงานบริหารงานทั่วไป	ค่าครุภัณฑ์	ครุภัณฑ์สำนักงาน	โต๊ะหมู่บูชา สำหรับห้องประชุม จำนวน ๒ ชุด (โครงการสร้างสำนักงานใหม่)	๕๐,๐๐๐	๕๐,๐๐๐	-	-	-	สำนักปลัดเทศบาล
๘	แผนงานบริหารงานทั่วไป	ค่าครุภัณฑ์	ครุภัณฑ์สำนักงาน	เครื่องปรับอากาศ แบบตั้งพื้น หรือแบบแขวน (ระบบ Inverter) ขนาด ๓๐,๐๐๐ บีทียู จำนวน ๔ ตัว สำหรับห้องสำนักปลัดเทศบาล (โครงการสร้างสำนักงานใหม่)	-	๒๐๐,๐๐๐	-	-	-	สำนักปลัดเทศบาล

บัญชีครุภัณฑ์
แผนพัฒนาท้องถิ่น (พ.ศ. ๒๕๖๖ - ๒๕๗๐)
เทศบาลตำบลวังหว้า

แบบ ผ.๐๓

ที่	แผนงาน	หมวด	ประเภท	เป้าหมาย (ผลผลิตของครุภัณฑ์)	งบประมาณ					หน่วยงาน รับผิดชอบหลัก
					๒๕๖๖ (บาท)	๒๕๖๗ (บาท)	๒๕๖๘ (บาท)	๒๕๖๙ (บาท)	๒๕๗๐ (บาท)	
๙	แผนงานบริหารงานทั่วไป	ค่าครุภัณฑ์	ครุภัณฑ์สำนักงาน	เครื่องปรับอากาศ แบบตั้งพื้น หรือแบบแขวน (ระบบ Inverter) ขนาด ๓๖,๐๐๐ บีทียู จำนวน ๑ ตัว สำหรับห้องนายกเทศมนตรี (โครงการสร้างสำนักงานใหม่)	-	๕๕,๐๐๐	-	-	-	สำนักปลัดเทศบาล
๑๐	แผนงานบริหารงานทั่วไป	ค่าครุภัณฑ์	ครุภัณฑ์สำนักงาน	เครื่องปรับอากาศ แบบตั้งพื้นหรือแบบแขวน (ระบบ Inverter) ขนาด ๓๖,๐๐๐ บีทียู จำนวน ๑ ตัว สำหรับห้องสภาเทศบาล (โครงการสร้างสำนักงานใหม่)	-	๕๕,๐๐๐	-	-	-	สำนักปลัดเทศบาล
๑๑	แผนงานบริหารงานทั่วไป	ค่าครุภัณฑ์	ครุภัณฑ์สำนักงาน	เครื่องปรับอากาศ แบบตั้งพื้นหรือแบบแขวน (ระบบ Inverter) ขนาด ๑๘,๐๐๐ บีทียู จำนวน ๑ ตัว สำหรับห้องปลัดเทศบาล (โครงการสร้างสำนักงานใหม่)	-	๓๕,๐๐๐	-	-	-	สำนักปลัดเทศบาล
๑๒	แผนงานบริหารงานทั่วไป	ค่าครุภัณฑ์	ครุภัณฑ์สำนักงาน	เครื่องปรับอากาศ แบบตั้งพื้นหรือแบบแขวน (ระบบ Inverter) ขนาด ๑๘,๐๐๐ บีทียู จำนวน ๑ ตัว สำหรับห้องรับรอง (โครงการสร้างสำนักงานใหม่)	-	๓๕,๐๐๐	-	-	-	สำนักปลัดเทศบาล
๑๓	แผนงานบริหารงานทั่วไป	ค่าครุภัณฑ์	ครุภัณฑ์สำนักงาน	เครื่องปรับอากาศ แบบตั้งพื้นหรือแบบแขวน (ระบบ Inverter) ขนาด ๓๖,๐๐๐ บีทียู จำนวน ๘ ตัว สำหรับห้องประชุมใหญ่ (โครงการสร้างสำนักงานใหม่)	-	๔๔๐,๐๐๐	-	-	-	สำนักปลัดเทศบาล

บัญชีครุภัณฑ์
แผนพัฒนาท้องถิ่น (พ.ศ. ๒๕๖๖ - ๒๕๗๐)
เทศบาลตำบลวังหว้า

แบบ ผ.๐๓

	แผนงาน	หมวด	ประเภท	เป้าหมาย (ผลผลิตของครุภัณฑ์)	งบประมาณ					หน่วยงาน รับผิดชอบหลัก
					๒๕๖๖ (บาท)	๒๕๖๗ (บาท)	๒๕๖๘ (บาท)	๒๕๖๙ (บาท)	๒๕๗๐ (บาท)	
๑๔	แผนงานบริหารงานทั่วไป	ค่าครุภัณฑ์	ครุภัณฑ์สำนักงาน	เครื่องปรับอากาศ แบบตั้งพื้นหรือแบบแขวน (ระบบ Inverter) ขนาด ๓๖,๐๐๐ บีทียู จำนวน ๓ ตัว สำหรับห้องประชุมเล็ก (โครงการสร้างสำนักงานใหม่)	-	๑๖๕,๐๐๐	-	-	-	สำนักปลัดเทศบาล
๑๕	แผนงานบริหารงานทั่วไป	ค่าครุภัณฑ์	ครุภัณฑ์สำนักงาน	ผ้าปูโต๊ะพร้อมอุปกรณ์	๓๐๐,๐๐๐	๓๐๐,๐๐๐	-	-	-	สำนักปลัดเทศบาล
๑๖	แผนงานบริหารงานทั่วไป	ค่าครุภัณฑ์	ครุภัณฑ์ยานพาหนะและขนส่ง	รถส่วนกลาง รถบรรทุก (ดีเซล) แบบดับเบิ้ลแคบ ปริมาตรกระบอกสูบไม่ต่ำกว่า ๒,๔๐๐ ซีซี หรือกำลังเครื่องยนต์สูงสุดไม่ต่ำกว่า ๑๑๐ กิโลวัตต์	-	-	๘๕๐,๐๐๐	-	-	สำนักปลัดเทศบาล
๑๗	แผนงานบริหารงานทั่วไป	ค่าครุภัณฑ์	ครุภัณฑ์คอมพิวเตอร์	เครื่องคอมพิวเตอร์ All in One สำหรับงานประมวลผล จำนวน ๒ เครื่อง	๔๖,๐๐๐	๔๖,๐๐๐	-	-	-	สำนักปลัดเทศบาล
๑๘	แผนงานบริหารงานทั่วไป	ค่าครุภัณฑ์	ครุภัณฑ์คอมพิวเตอร์	เครื่องพิมพ์ Multifunction เลเซอร์ หรือ LED สี จำนวน ๑ เครื่อง	๑๕,๐๐๐	๑๕,๐๐๐	-	-	-	สำนักปลัดเทศบาล
๑๙	แผนงานบริหารงานทั่วไป	ค่าครุภัณฑ์	ครุภัณฑ์คอมพิวเตอร์	เครื่องสำรองไฟ ขนาด ๘๐๐ VA จำนวน ๒ เครื่อง	๕,๐๐๐	๕,๐๐๐	-	-	-	สำนักปลัดเทศบาล
๒๐	แผนงานบริหารงานทั่วไป	ค่าครุภัณฑ์	ครุภัณฑ์คอมพิวเตอร์	ชุดโปรแกรมระบบปฏิบัติการสำหรับเครื่องคอมพิวเตอร์ จำนวน ๒ ชุด	๘,๐๐๐	๘,๐๐๐	-	-	-	สำนักปลัดเทศบาล

บัญชีครุภัณฑ์
แผนพัฒนาท้องถิ่น (พ.ศ. ๒๕๖๖ - ๒๕๗๐)
เทศบาลตำบลวังหว้า

แบบ ผ.๐๓

ที่	แผนงาน	หมวด	ประเภท	เป้าหมาย (ผลผลิตของครุภัณฑ์)	งบประมาณ					หน่วยงาน รับผิดชอบหลัก
					๒๕๖๖ (บาท)	๒๕๖๗ (บาท)	๒๕๖๘ (บาท)	๒๕๖๙ (บาท)	๒๕๗๐ (บาท)	
๒๑	แผนงานบริหารงานทั่วไป	ค่าครุภัณฑ์	ครุภัณฑ์คอมพิวเตอร์	อุปกรณ์อ่านบัตรแบบอเนกประสงค์ (Smart Card Reader) จำนวน ๑ เครื่อง	๗๐๐	๗๐๐	-	-	-	สำนักปลัดเทศบาล
๒๒	แผนงานรักษาความสงบภายใน	ค่าครุภัณฑ์	ครุภัณฑ์ยานพาหนะและขนส่ง	รถบรรทุกน้ำ (ดีเซล) ขนาด ๖ ตัน ๖ ล้อ บรรจุ ๖,๐๐๐ ลิตร จำนวน ๑ คัน	-	๒,๕๖๓,๐๐๐	-	-	-	สำนักปลัดเทศบาล
๒๓	แผนงานบริหารงานทั่วไป	ค่าครุภัณฑ์	ครุภัณฑ์สำนักงาน	โต๊ะทำงานเหล็ก ๔ พุด จำนวน ๔ ตัว	-	๒๐,๐๐๐	๒๐,๐๐๐	-	-	กองคลัง
๒๔	แผนงานบริหารงานทั่วไป	ค่าครุภัณฑ์	ครุภัณฑ์สำนักงาน	เก้าอี้สำนักงาน จำนวน ๔ ตัว	-	๖,๐๐๐	๖,๐๐๐	-	-	กองคลัง
๒๕	แผนงานบริหารงานทั่วไป	ค่าครุภัณฑ์	ครุภัณฑ์สำนักงาน	ตู้เหล็ก แบบ ๒ บาน จำนวน ๔ หลัง	๒๔,๐๐๐	๒๔,๐๐๐	-	-	-	กองคลัง
๒๖	แผนงานบริหารงานทั่วไป	ค่าครุภัณฑ์	ครุภัณฑ์สำนักงาน	เครื่องปรับอากาศ แบบตั้งพื้นหรือแบบแขวน (ระบบ Inverter) ขนาด ๓๐,๐๐๐ บีทียู จำนวน ๒ ตัว สำหรับห้องกองคลัง (โครงการสร้างสำนักงานใหม่)	-	๙๙,๔๐๐	๙๙,๔๐๐	-	-	กองคลัง
๒๗	แผนงานบริหารงานทั่วไป	ค่าครุภัณฑ์	ครุภัณฑ์สำนักงาน	เครื่องถ่ายเอกสาร ความเร็ว ๓๐ แผ่นต่อนาที จำนวน ๑ เครื่อง	-	๑๐๕,๐๐๐	๑๐๕,๐๐๐	-	-	กองคลัง
๒๘	แผนงานบริหารงานทั่วไป	ค่าครุภัณฑ์	ครุภัณฑ์คอมพิวเตอร์	เครื่องคอมพิวเตอร์ All in One สำหรับงานประมวลผล จำนวน ๒ เครื่อง	๕๐,๐๐๐	-	๕๐,๐๐๐	-	-	กองคลัง

บัญชีครุภัณฑ์
แผนพัฒนาท้องถิ่น (พ.ศ. ๒๕๖๖ - ๒๕๗๐)
เทศบาลตำบลวังห้ว

แบบ ผ.๐๓

ที่	แผนงาน	หมวด	ประเภท	เป้าหมาย (ผลผลิตของครุภัณฑ์)	งบประมาณ					หน่วยงาน รับผิดชอบหลัก
					๒๕๖๖ (บาท)	๒๕๖๗ (บาท)	๒๕๖๘ (บาท)	๒๕๖๙ (บาท)	๒๕๗๐ (บาท)	
๒๙	แผนงานบริหารงานทั่วไป	ค่าครุภัณฑ์	ครุภัณฑ์ คอมพิวเตอร์	เครื่องพิมพ์ Multifunction เลเซอร์ หรือ LED ขนาด A4 จำนวน ๑ เครื่อง	๓,๐๐๐	-	๓,๐๐๐	-	-	กองคลัง
๓๐	แผนงานบริหารงานทั่วไป	ค่าครุภัณฑ์	ครุภัณฑ์ คอมพิวเตอร์	เครื่องสำรองไฟ ขนาด ๘๐๐ VA จำนวน ๑ เครื่อง	๓,๐๐๐	-	๓,๐๐๐	-	-	กองคลัง
๓๑	แผนงานบริหารงานทั่วไป	ค่าครุภัณฑ์	ครุภัณฑ์ คอมพิวเตอร์	อุปกรณ์อ่านบัตรแบบอเนกประสงค์ (Smart Card Reader) จำนวน ๑ เครื่อง	๗๐๐	๗๐๐	-	-	-	กองคลัง
๓๒	แผนงานการศึกษา	ค่าครุภัณฑ์	ครุภัณฑ์สำนักงาน	โต๊ะทำงานเหล็ก จำนวน ๓ ตัว	๓๐,๐๐๐	๓๐,๐๐๐	๓๐,๐๐๐	๓๐,๐๐๐	๓๐,๐๐๐	กองการศึกษา
๓๓	แผนงานการศึกษา	ค่าครุภัณฑ์	ครุภัณฑ์สำนักงาน	เก้าอี้สำนักงาน จำนวน ๓ ตัว	๙,๐๐๐	๙,๐๐๐	๙,๐๐๐	๙,๐๐๐	๙,๐๐๐	กองการศึกษา
๓๔	แผนงานการศึกษา	ค่าครุภัณฑ์	ครุภัณฑ์สำนักงาน	เก้าอี้แถวเหล็กที่นั่ง และที่พิงเสริมเบาะ ขนาด ๓-๔ แถว จำนวน ๑ ชุด (สำหรับให้บริการประชาชน)	๖,๐๐๐	๖,๐๐๐	-	-	-	กองการศึกษา
๓๕	แผนงานการศึกษา	ค่าครุภัณฑ์	ครุภัณฑ์สำนักงาน	ตู้เหล็ก แบบ ๒ บาน จำนวน ๑ หลัง	๑๘,๐๐๐	๑๘,๐๐๐	-	-	-	กองการศึกษา
๓๖	แผนงานการศึกษา	ค่าครุภัณฑ์	ครุภัณฑ์สำนักงาน	ตู้บานเลื่อนกระจก เตี้ย ๔ ฟุต จำนวน ๒ หลัง	๑๐,๐๐๐	๑๐,๐๐๐	-	-	-	กองการศึกษา
๓๗	แผนงานการศึกษา	ค่าครุภัณฑ์	ครุภัณฑ์สำนักงาน	ผ้าม่านพร้อมอุปกรณ์	๒๐,๐๐๐	๒๐,๐๐๐	-	-	-	กองการศึกษา

บัญชีครุภัณฑ์
แผนพัฒนาท้องถิ่น (พ.ศ. ๒๕๖๖ - ๒๕๗๐)
เทศบาลตำบลวังห้ว

แบบ ผ.๐๓

ที่	แผนงาน	หมวด	ประเภท	เป้าหมาย (ผลผลิตของครุภัณฑ์)	งบประมาณ					หน่วยงาน รับผิดชอบหลัก
					๒๕๖๖ (บาท)	๒๕๖๗ (บาท)	๒๕๖๘ (บาท)	๒๕๖๙ (บาท)	๒๕๗๐ (บาท)	
๓๘	แผนงานการศึกษา	ค่าครุภัณฑ์	ครุภัณฑ์สำนักงาน	เครื่องปรับอากาศ แบบตั้งพื้นหรือแบบแขวน (ระบบ Inverter) ขนาด ๓๐,๐๐๐ บีทียู จำนวน ๒ ตัว สำหรับห้องกองการศึกษา (โครงการสร้างสำนักงานใหม่)	๙๔,๔๐๐	๙๔,๔๐๐	-	-	-	กองการศึกษา
๓๙	แผนงานการศึกษา	ค่าครุภัณฑ์	ครุภัณฑ์คอมพิวเตอร์	เครื่องคอมพิวเตอร์ All in One สำหรับงานประมวลผล จำนวน ๒ เครื่อง	๔๖,๐๐๐	๔๖,๐๐๐	-	-	-	กองการศึกษา
๔๐	แผนงานการศึกษา	ค่าครุภัณฑ์	ครุภัณฑ์คอมพิวเตอร์	เครื่องพิมพ์ Multifunction เลเซอร์ หรือ LED สี จำนวน ๑ เครื่อง	๑๕,๐๐๐	๑๕,๐๐๐	-	-	-	กองการศึกษา
๔๑	แผนงานการศึกษา	ค่าครุภัณฑ์	ครุภัณฑ์คอมพิวเตอร์	เครื่องพิมพ์แบบฉีดหมึกพร้อมติดตั้งถังหมึก (Ink Tank Printer) จำนวน ๒ เครื่อง (สำหรับศูนย์พัฒนาเด็กเล็ก ๒ แห่ง)	๘,๐๐๐	-	-	-	-	กองการศึกษา
๔๒	แผนงานการศึกษา	ค่าครุภัณฑ์	ครุภัณฑ์คอมพิวเตอร์	เครื่องสำรองไฟ ขนาด ๘๐๐ VA จำนวน ๒ เครื่อง	๕,๐๐๐	๕,๐๐๐	-	-	-	กองการศึกษา
๔๓	แผนงานการศึกษา	ค่าครุภัณฑ์	ครุภัณฑ์คอมพิวเตอร์	ชุดโปรแกรมระบบปฏิบัติการสำหรับเครื่องคอมพิวเตอร์ จำนวน ๒ ชุด	๘,๐๐๐	๘,๐๐๐	-	-	-	กองการศึกษา
๔๔	แผนงานการศึกษา	ค่าครุภัณฑ์	ครุภัณฑ์คอมพิวเตอร์	อุปกรณ์อ่านบัตรแบบอเนกประสงค์ (Smart Card Reader) จำนวน ๑ เครื่อง	๗๐๐	๗๐๐	๗๐๐	๗๐๐	๗๐๐	กองการศึกษา

บัญชีครุภัณฑ์
แผนพัฒนาท้องถิ่น (พ.ศ. ๒๕๖๖ - ๒๕๗๐)
เทศบาลตำบลวังหว้า

แบบ ผ.๐๓

ที่	แผนงาน	หมวด	ประเภท	เป้าหมาย (ผลผลิตของครุภัณฑ์)	งบประมาณ					หน่วยงาน รับผิดชอบหลัก
					๒๕๖๖ (บาท)	๒๕๖๗ (บาท)	๒๕๖๘ (บาท)	๒๕๖๙ (บาท)	๒๕๗๐ (บาท)	
๔๕	แผนงานการศึกษา	ค่าครุภัณฑ์	ครุภัณฑ์การศึกษา	โต๊ะอาหาร จำนวน ๔ ชุด สำหรับศูนย์พัฒนาเด็กเล็กโรงเรียนวัดเกาะ	๒๐,๘๐๐	-	-	-	-	กองการศึกษา
๔๖	แผนงานการศึกษา	ค่าครุภัณฑ์	ครุภัณฑ์การศึกษา	เครื่องเล่นสนาม สำหรับศูนย์พัฒนาเด็กเล็ก	๑๐๐,๐๐๐	๑๐๐,๐๐๐	๑๐๐,๐๐๐	๑๐๐,๐๐๐	๑๐๐,๐๐๐	กองการศึกษา
๔๗	แผนงานสาธารณสุข	ค่าครุภัณฑ์	ครุภัณฑ์สำนักงาน	โต๊ะทำงานเหล็ก จำนวน ๓ ตัว	๓๐,๐๐๐	๓๐,๐๐๐	๓๐,๐๐๐	๓๐,๐๐๐	๓๐,๐๐๐	กองสาธารณสุข
๔๘	แผนงานสาธารณสุข	ค่าครุภัณฑ์	ครุภัณฑ์สำนักงาน	เก้าอี้สำนักงาน จำนวน ๓ ตัว	๙,๐๐๐	๙,๐๐๐	๙,๐๐๐	๙,๐๐๐	๙,๐๐๐	
๔๙	แผนงานสาธารณสุข	ค่าครุภัณฑ์	ครุภัณฑ์สำนักงาน	เก้าอี้แถวเหล็กที่นั่ง และที่พิงเสริมเบาะ ขนาด ๓-๔ แถว จำนวน ๑ ชุด (สำหรับให้บริการประชาชน)	๖,๐๐๐	๖,๐๐๐	-	-	-	กองสาธารณสุข
๕๐	แผนงานสาธารณสุข	ค่าครุภัณฑ์	ครุภัณฑ์สำนักงาน	ตู้เหล็ก แบบ ๒ บาน จำนวน ๑ หลัง	๑๘,๐๐๐	๑๘,๐๐๐	-	-	-	กองสาธารณสุข
๕๑	แผนงานสาธารณสุข	ค่าครุภัณฑ์	ครุภัณฑ์สำนักงาน	ตู้บานเลื่อนกระจก เตี้ย ๔ พุด จำนวน ๒ หลัง	๑๐,๐๐๐	๑๐,๐๐๐	-	-	-	กองสาธารณสุข
๕๒	แผนงานสาธารณสุข	ค่าครุภัณฑ์	ครุภัณฑ์สำนักงาน	เครื่องปรับอากาศ แบบตั้งพื้นหรือแบบแขวน (ระบบ Inverter) ขนาด ๓๖,๐๐๐ บีทียู จำนวน ๒ ตัว สำหรับห้องกองสาธารณสุข (โครงการสร้างสำนักงานใหม่)	๑๐๘,๔๐๐	๑๐๘,๔๐๐	-	-	-	กองสาธารณสุข
๕๓	แผนงานสาธารณสุข	ค่าครุภัณฑ์	ครุภัณฑ์สำนักงาน	ผ้าม่านพร้อมอุปกรณ์	๒๐,๐๐๐	๒๐,๐๐๐	-	-	-	กองสาธารณสุข

บัญชีครุภัณฑ์
แผนพัฒนาท้องถิ่น (พ.ศ. ๒๕๖๖ - ๒๕๗๐)
เทศบาลตำบลวังหว้า

แบบ ผ.๐๓

ที่	แผนงาน	หมวด	ประเภท	เป้าหมาย (ผลผลิตของครุภัณฑ์)	งบประมาณ					หน่วยงาน รับผิดชอบหลัก
					๒๕๖๖ (บาท)	๒๕๖๗ (บาท)	๒๕๖๘ (บาท)	๒๕๖๙ (บาท)	๒๕๗๐ (บาท)	
๕๔	แผนงานสาธารณสุข	ค่าครุภัณฑ์	ครุภัณฑ์ คอมพิวเตอร์	เครื่องคอมพิวเตอร์ All in One สำหรับงาน ประมวลผล จำนวน ๑ เครื่อง	๒๓,๐๐๐	๒๓,๐๐๐	-	-	-	กองสาธารณสุข
๕๕	แผนงานสาธารณสุข	ค่าครุภัณฑ์	ครุภัณฑ์ คอมพิวเตอร์	เครื่องพิมพ์เลเซอร์หรือ LED ขาวดำ ชนิด Network จำนวน ๑ เครื่อง	๘,๕๐๐	๘,๕๐๐	-	-	-	กองสาธารณสุข
๕๖	แผนงานสาธารณสุข	ค่าครุภัณฑ์	ครุภัณฑ์ คอมพิวเตอร์	เครื่องสำรองไฟ ขนาด ๘๐๐ VA จำนวน ๒ เครื่อง	๕,๐๐๐	๕,๐๐๐	-	-	-	กองสาธารณสุข
๕๗	แผนงานสาธารณสุข	ค่าครุภัณฑ์	ครุภัณฑ์ คอมพิวเตอร์	ชุดโปรแกรมระบบปฏิบัติการสำหรับเครื่อง คอมพิวเตอร์ จำนวน ๒ ชุด	๘,๐๐๐	๘,๐๐๐	-	-	-	กองสาธารณสุข
๕๘	แผนงานอุตสาหกรรม และการโยธา	ค่าครุภัณฑ์	ครุภัณฑ์สำนักงาน	โต๊ะทำงานเหล็ก ๔ พุต จำนวน ๒ ตัว	๑๒,๐๐๐	๑๒,๐๐๐	-	-	-	กองช่าง
๕๙	แผนงานอุตสาหกรรม และการโยธา	ค่าครุภัณฑ์	ครุภัณฑ์สำนักงาน	เก้าอี้สำนักงาน จำนวน ๔ ตัว	๕,๐๐๐	๕,๐๐๐	-	-	-	กองช่าง
๖๐	แผนงานอุตสาหกรรม และการโยธา	ค่าครุภัณฑ์	ครุภัณฑ์สำนักงาน	ตู้เหล็ก แบบ ๒ บาน จำนวน ๒ หลัง	๑๒,๐๐๐	๑๒,๐๐๐	-	-	-	กองช่าง
๖๑	แผนงานอุตสาหกรรม และการโยธา	ค่าครุภัณฑ์	ครุภัณฑ์สำนักงาน	เครื่องปรับอากาศ แบบตั้งพื้นหรือแบบแขวน (ระบบ Inverter) ขนาด ๓๐,๐๐๐ บีทียู จำนวน ๒ ตัว สำหรับห้องกองคลัง (โครงการสร้างสำนักงานใหม่)	๙๙,๔๐๐	๙๙,๔๐๐	-	-	-	กองช่าง

บัญชีครุภัณฑ์
แผนพัฒนาท้องถิ่น (พ.ศ. ๒๕๖๖ - ๒๕๗๐)
เทศบาลตำบลวังหว้า

แบบ ผ.๐๓

ที่	แผนงาน	หมวด	ประเภท	เป้าหมาย (ผลผลิตของครุภัณฑ์)	งบประมาณ					หน่วยงาน รับผิดชอบหลัก
					๒๕๖๖ (บาท)	๒๕๖๗ (บาท)	๒๕๖๘ (บาท)	๒๕๖๙ (บาท)	๒๕๗๐ (บาท)	
๖๒	แผนงานอุตสาหกรรม และการโยธา	ค่าครุภัณฑ์	ครุภัณฑ์ คอมพิวเตอร์	เครื่องคอมพิวเตอร์ All in One สำหรับงาน ประมวลผล จำนวน ๑ เครื่อง	๒๓,๐๐๐	๒๓,๐๐๐	-	-	-	กองช่าง
๖๓	แผนงานอุตสาหกรรม และการโยธา	ค่าครุภัณฑ์	ครุภัณฑ์ คอมพิวเตอร์	เครื่องพิมพ์เลเซอร์ชนิด ขาวดำ จำนวน ๑ เครื่อง	-	๒,๘๐๐	-	-	-	กองช่าง
๖๔	แผนงานอุตสาหกรรม และการโยธา	ค่าครุภัณฑ์	ครุภัณฑ์ คอมพิวเตอร์	เครื่องสำรองไฟ ขนาด ๘๐๐ VA จำนวน ๑ เครื่อง	-	๒,๕๐๐	-	-	-	กองช่าง
๖๕	แผนงานอุตสาหกรรม และการโยธา	ค่าครุภัณฑ์	ครุภัณฑ์ คอมพิวเตอร์	อุปกรณ์อ่านบัตรแบบเนกประสงค์ (Smart Card Reader) จำนวน ๑ เครื่อง	๗๐๐	๗๐๐	-	-	-	กองช่าง
รวม					๑,๕๖๖,๓๐๐	๔,๒๓๓,๗๐๐	๑,๓๑๕,๑๐๐	๑๗๘,๗๐๐	๑๗๘,๗๐๐	

ส่วนที่ ๔

การติดตามและประเมินผล

๑. การติดตามและประเมินผลยุทธศาสตร์

ตามพระราชบัญญัติกำหนดแผนและขั้นตอนการกระจายอำนาจให้แก่องค์กรปกครองส่วนท้องถิ่น พ.ศ. ๒๕๔๒ ได้กำหนดให้องค์กรปกครองส่วนท้องถิ่น มีอำนาจและหน้าที่ในการจัดทำแผนพัฒนาท้องถิ่นของตนเอง โดยในการจัดทำแผนพัฒนาขององค์กรปกครองส่วนท้องถิ่นนั้น จะต้องดำเนินการตามระเบียบกระทรวงมหาดไทย ว่าด้วยการจัดทำแผนพัฒนาขององค์กรปกครองส่วนท้องถิ่น พ.ศ. ๒๕๔๘ และที่แก้ไขเพิ่มเติมถึง (ฉบับที่ ๓) พ.ศ. ๒๕๖๑ ทั้งนี้ แผนพัฒนาท้องถิ่นจะต้องสอดคล้องกับแผนพัฒนาจังหวัด ยุทธศาสตร์การพัฒนาขององค์กรปกครองส่วนท้องถิ่นในเขตจังหวัด แผนพัฒนาอำเภอ แผนพัฒนาตำบล แผนพัฒนาหมู่บ้านหรือแผนชุมชน อันมีลักษณะเป็นการกำหนดรายละเอียดแผนงาน ดังนั้น จึงต้องมีการกำหนดยุทธศาสตร์การพัฒนาขององค์กรปกครองส่วนท้องถิ่นในเขตจังหวัดขึ้น ตามกระบวนการพิจารณาจากประชาคมท้องถิ่นระดับจังหวัด ร่วมกับคณะกรรมการพัฒนาองค์การบริหารส่วนจังหวัด คณะกรรมการประสานแผนพัฒนาท้องถิ่นระดับจังหวัด ผู้แทนองค์กรปกครองส่วนท้องถิ่นในเขตจังหวัด ร่วมกันจัดทำ ทบทวน หรือเปลี่ยนแปลงยุทธศาสตร์การพัฒนาขององค์กรปกครองส่วนท้องถิ่นในเขตจังหวัด เพื่อให้การจัดทำแผนพัฒนาขององค์กรปกครองส่วนท้องถิ่นเกิดประสิทธิภาพ ประสิทธิผล โดยนายยุทธศาสตร์การพัฒนาขององค์กรปกครองส่วนท้องถิ่นในเขตจังหวัดไปใช้เป็นแนวทางในการจัดทำแผนพัฒนาท้องถิ่นของตนเองได้ต่อไป และเพื่อให้สามารถบูรณาการกับแผนพัฒนาจังหวัด แผนปฏิบัติราชการประจำปีของจังหวัดและตอบสนองความต้องการของประชาชนอันจะนำไปสู่การจัดทำงบประมาณ ที่มีประสิทธิภาพในท้องถิ่นได้อย่างแท้จริง เป็นเครื่องมือในการพัฒนาท้องถิ่นให้เข้มแข็ง เกิดประโยชน์สูงสุดต่อประชาชนในท้องถิ่น

ดังนั้น องค์กรปกครองส่วนท้องถิ่น จึงต้องกำหนดยุทธศาสตร์การพัฒนาขององค์กรปกครองส่วนท้องถิ่นให้สอดคล้องยุทธศาสตร์การพัฒนาขององค์กรปกครองส่วนท้องถิ่นในเขตจังหวัด เพื่อนำไปสู่การบูรณาการร่วมกัน ให้เกิดความสอดคล้องกับแผนพัฒนาจังหวัด สามารถเชื่อมโยงไปสู่แผนพัฒนากลุ่มจังหวัด แผนพัฒนาภาค แผนพัฒนาเศรษฐกิจและสังคมแห่งชาติ ฉบับที่ ๑๒ แผนยุทธศาสตร์ชาติ ๒๐ ปี ไทยแลนด์ ๔.๐ และในการจัดทำแผนพัฒนาท้องถิ่น (พ.ศ. ๒๕๖๑ - ๒๕๖๕) จะต้องมีการติดตามและประเมินผลยุทธศาสตร์เพื่อความสอดคล้องแผนพัฒนาท้องถิ่นขององค์กรปกครองส่วนท้องถิ่น ตามระเบียบกระทรวงมหาดไทย ว่าด้วยการจัดทำแผนขององค์กรปกครองส่วนท้องถิ่น พ.ศ. ๒๕๔๘ และที่แก้ไขเพิ่มเติมถึง (ฉบับที่ ๓) พ.ศ. ๒๕๖๑ โดยคณะกรรมการติดตามและประเมินผลแผนพัฒนาท้องถิ่น จะต้องดำเนินการให้คะแนนตามเกณฑ์ที่กำหนดไว้ ซึ่งเป็นส่วนหนึ่งของการติดตามและประเมินผลแผนพัฒนา โดยดำเนินการให้แล้วเสร็จภายในหกสิบวัน นับแต่วันที่ประกาศใช้งบประมาณรายจ่ายรายละเอียดแนวทางการพิจารณาตามหนังสือกระทรวงมหาดไทย ด่วนที่สุด ที่ มท ๐๘๑๐.๓/ว ๒๙๓๑ ลงวันที่ ๑๕ พฤษภาคม ๒๕๖๒ เรื่อง ชักซ้อมแนวทางการทบทวนแผนพัฒนาท้องถิ่น (พ.ศ. ๒๕๖๑ - ๒๕๖๕) ขององค์กรปกครองส่วนท้องถิ่น ดังนี้

แนวทางการพิจารณาการติดตามและประเมินผลยุทธศาสตร์เพื่อความสอดคล้องแผนพัฒนาท้องถิ่น
ของเทศบาลตำบลวังห้ว

ประเด็นการพิจารณา	คะแนน
๑. ข้อมูลสภาพทั่วไปและข้อมูลพื้นฐานขององค์กรปกครองส่วนท้องถิ่น	๒๐
๒. การวิเคราะห์สภาพการณ์และศักยภาพ	๒๐
๓. ยุทธศาสตร์ ประกอบด้วย	๖๐
๓.๑ ยุทธศาสตร์ขององค์กรปกครองส่วนท้องถิ่น	(๑๐)
๓.๒ ยุทธศาสตร์ขององค์กรปกครองส่วนท้องถิ่นในเขตจังหวัด	(๑๐)
๓.๓ ยุทธศาสตร์จังหวัด	(๑๐)
๓.๔ วิสัยทัศน์	(๕)
๓.๕ กลยุทธ์	(๕)
๓.๖ เป้าประสงค์ของแต่ละประเด็นกลยุทธ์	(๕)
๓.๗ จุดยืนทางยุทธศาสตร์	(๕)
๓.๘ แผนงาน	(๕)
๓.๙ ความเชื่อมโยงของยุทธศาสตร์ในภาพรวม	(๕)
รวมคะแนน	๑๐๐

แนวทางเบื้องต้นในการให้คะแนนแนวทางการพิจารณาการติดตามและประเมินผลยุทธศาสตร์เพื่อความ
สอดคล้องแผนพัฒนาท้องถิ่นขององค์กรปกครองส่วนท้องถิ่น

ประเด็นการพิจารณา	รายละเอียดหลักเกณฑ์	คะแนน เต็ม	คะแนน ที่ได้
<p>๑. ข้อมูลสภาพทั่วไปและข้อมูลพื้นฐานขององค์กรปกครองส่วนท้องถิ่น</p>	<p>ควรประกอบด้วยข้อมูลดังนี้ (๑) ข้อมูลเกี่ยวกับด้านกายภาพ เช่น ที่ตั้งของหมู่บ้าน/ชุมชน/ตำบล ลักษณะภูมิประเทศ ลักษณะภูมิอากาศ ลักษณะของดิน ลักษณะของแหล่งน้ำ ลักษณะของไม้/ป่าไม้ ฯลฯ ด้านการเมือง/การปกครอง เช่น เขตการปกครอง การเลือกตั้ง ฯลฯ</p>	<p>๒๐ (๓)</p>	
	<p>(๒) ข้อมูลเกี่ยวกับด้านการเมือง/การปกครอง เช่น เขตการปกครอง การเลือกตั้ง ฯลฯ ประชากร เช่น ข้อมูลเกี่ยวกับจำนวนประชากร และช่วงอายุและจำนวนประชากร ฯลฯ</p>	<p>(๒)</p>	
	<p>(๓) ข้อมูลเกี่ยวกับสภาพทางสังคม เช่น การศึกษา สาธารณสุข อาชญากรรม ยาเสพติด การสังคมสงเคราะห์ ฯลฯ</p>	<p>(๒)</p>	
	<p>(๔) ข้อมูลเกี่ยวกับระบบบริการพื้นฐาน เช่น การคมนาคมขนส่ง การไฟฟ้า การประปา โทรศัพท์ ฯลฯ</p>	<p>(๒)</p>	
	<p>(๕) ข้อมูลเกี่ยวกับระบบเศรษฐกิจ เช่น การเกษตร การประมง การปศุสัตว์ การบริการ การท่องเที่ยว อุตสาหกรรม การพาณิชย์/กลุ่มอาชีพ แรงงาน ฯลฯ</p>	<p>(๒)</p>	
	<p>(๖) ข้อมูลเกี่ยวกับศาสนา ประเพณี วัฒนธรรม เช่น การนับถือศาสนา ประเพณีและงานประจำปี ภูมิปัญญาท้องถิ่น ภาษาถิ่น สินค้าพื้นเมืองและของที่ระลึก ฯลฯ และอื่น ๆ</p>	<p>(๒)</p>	
	<p>(๗) ข้อมูลเกี่ยวกับทรัพยากรธรรมชาติ เช่น น้ำ ป่าไม้ ภูเขา คุณภาพของทรัพยากรธรรมชาติ ฯลฯ</p>	<p>(๒)</p>	
	<p>(๘) การสำรวจและจัดเก็บข้อมูลเพื่อการจัดทำแผนพัฒนาท้องถิ่นหรือการใช้ข้อมูล จปฐ.</p>	<p>(๒)</p>	
	<p>(๙) การประชุมประชาคมท้องถิ่น รูปแบบ วิธีการ และการดำเนินการประชุมประชาคมท้องถิ่น โดยใช้กระบวนการร่วมคิด ร่วมทำ ร่วมตัดสินใจ ร่วมตรวจสอบ ร่วมรับประโยชน์ ร่วมแก้ปัญหา ปรีกษาหรือแลกเปลี่ยนเรียนรู้ เพื่อแก้ปัญหาสำหรับการพัฒนาท้องถิ่นตามอำนาจหน้าที่ขององค์กรปกครองส่วนท้องถิ่น</p>	<p>(๓)</p>	
<p>๒. การวิเคราะห์สภาพการณ์และศักยภาพ</p>	<p>ควรประกอบด้วยข้อมูลดังนี้ (๑) การวิเคราะห์ที่ครอบคลุมความเชื่อมโยง ความสอดคล้องยุทธศาสตร์จังหวัด ยุทธศาสตร์การพัฒนาขององค์กรปกครองส่วนท้องถิ่นในเขตจังหวัด ยุทธศาสตร์ขององค์กรปกครองส่วนท้องถิ่น นโยบายของผู้บริหารท้องถิ่น รวมถึงความเชื่อมโยงแผนยุทธศาสตร์ชาติ ๒๐ ปี แผนพัฒนาเศรษฐกิจและสังคมแห่งชาติ และ Thailand ๔.๐</p>	<p>๒๐ (๕)</p>	
	<p>(๒) การวิเคราะห์การใช้ผังเมืองรวมหรือผังเมืองเฉพาะและการบังคับใช้ผลของการบังคับใช้ สภาพการณ์ที่เกิดขึ้นต่อการพัฒนาท้องถิ่น</p>	<p>(๓)</p>	
	<p>(๓) การวิเคราะห์ทางสังคม เช่น ด้านแรงงาน การศึกษา สาธารณสุข ความยากจน อาชญากรรม ปัญหายาเสพติด เทคโนโลยี จารีตประเพณี วัฒนธรรม ภูมิปัญญาท้องถิ่น เป็นต้น</p>	<p>(๓)</p>	

ประเด็นการพิจารณา	รายละเอียดหลักเกณฑ์	คะแนน เต็ม	คะแนน ที่ได้
๒. การวิเคราะห์สภาวะการณ์ และศักยภาพ (ต่อ)	(๔) การวิเคราะห์ทางเศรษฐกิจ ข้อมูลด้านรายได้ครัวเรือน การส่งเสริมอาชีพ กลุ่มอาชีพ กลุ่มทางสังคม การพัฒนาอาชีพและกลุ่มต่าง ๆ สภาพทางเศรษฐกิจและความเป็นอยู่ทั่วไป เป็นต้น	(๓)	
	(๕) การวิเคราะห์สิ่งแวดล้อม พื้นที่สีเขียว ธรรมชาติต่าง ๆ ทางภูมิศาสตร์ กระบวนการหรือสิ่งที่เกิดขึ้น การประดิษฐ์ที่มีผลต่อสิ่งแวดล้อมและการพัฒนา	(๓)	
	(๖) ผลการวิเคราะห์ศักยภาพเพื่อประเมินสถานภาพการพัฒนาในปัจจุบันและโอกาสการพัฒนาในอนาคตของท้องถิ่น ด้วยเทคนิค SWOT Analysis ที่อาจส่งผลต่อการดำเนินงานได้แก่ S-Strength (จุดแข็ง) W-Weakness (จุดอ่อน) O-Opportunity (โอกาส) และ T-Threat (อุปสรรค)	(๓)	
๓. ยุทธศาสตร์ ๓.๑ ยุทธศาสตร์ของ องค์กรปกครองส่วน ท้องถิ่น	ควรประกอบด้วยข้อมูล ความสอดคล้องกับสภาพสังคม เศรษฐกิจ สิ่งแวดล้อมของท้องถิ่น ประเด็นปัญหาการพัฒนาและแนวทางการพัฒนาที่สอดคล้องกับยุทธศาสตร์ขององค์กรปกครองส่วนท้องถิ่น และเชื่อมโยงหลักประชารัฐ แผนยุทธศาสตร์ชาติ ๒๐ ปี แผนพัฒนาเศรษฐกิจและสังคมแห่งชาติ และ Thailand ๔.๐	๖๐ (๑๐)	
๓.๒ ยุทธศาสตร์ของ องค์กรปกครองส่วน ท้องถิ่นในเขตจังหวัด	สอดคล้องและเชื่อมโยงกับสภาพสังคม เศรษฐกิจ สิ่งแวดล้อมของท้องถิ่น และยุทธศาสตร์จังหวัด และเชื่อมโยงหลักประชารัฐ แผนยุทธศาสตร์ชาติ ๒๐ ปี แผนพัฒนาเศรษฐกิจและสังคมแห่งชาติ และ Thailand ๔.๐	(๑๐)	
๓.๓ ยุทธศาสตร์จังหวัด	สอดคล้องกับยุทธศาสตร์พัฒนากลุ่มจังหวัด ยุทธศาสตร์พัฒนาภาค แผนพัฒนาเศรษฐกิจและสังคมแห่งชาติ แผนการบริหารราชการแผ่นดิน นโยบาย/ยุทธศาสตร์ คสช. และนโยบายรัฐบาล หลักประชารัฐ แผนยุทธศาสตร์ชาติ ๒๐ ปี และ Thailand ๔.๐	(๑๐)	
๓.๔ วิสัยทัศน์	วิสัยทัศน์ ซึ่งมีลักษณะแสดงสถานภาพที่องค์กรปกครองส่วนท้องถิ่นต้องการจะเป็นหรือบรรลุถึงอนาคตอย่างชัดเจน สอดคล้องกับโอกาสและศักยภาพที่เป็นลักษณะเฉพาะขององค์กรปกครองส่วนท้องถิ่น และสัมพันธ์กับโครงการพัฒนาท้องถิ่น	(๕)	
๓.๕ กลยุทธ์	แสดงให้เห็นช่องทาง วิธีการ ภารกิจหรือสิ่งที่ต้องทำตามอำนาจหน้าที่ขององค์กรปกครองส่วนท้องถิ่นที่จะนำไปสู่การบรรลุวิสัยทัศน์ หรือแสดงให้เห็นถึงความชัดเจนในสิ่งที่จะดำเนินการให้บรรลุวิสัยทัศน์นั้น	(๕)	
๓.๖ เป้าประสงค์ของแต่ละประเด็นกลยุทธ์	เป้าประสงค์ของแต่ละประเด็นกลยุทธ์มีความสอดคล้องและสนับสนุนต่อกลยุทธ์ที่จะเกิดขึ้น มุ่งหมายสิ่งหนึ่งสิ่งใดที่ชัดเจน	(๕)	
๓.๗ จุดยืนทางยุทธศาสตร์ (Positioning)	ความมุ่งมั่นอันแน่วแน่ในการวางแผนพัฒนาท้องถิ่น เพื่อให้บรรลุวิสัยทัศน์ขององค์กรปกครองส่วนท้องถิ่น ซึ่งเกิดจากศักยภาพของพื้นที่จริง ที่จะนำไปสู่ผลสำเร็จทางยุทธศาสตร์	(๕)	
๓.๘ แผนงาน	แผนงานหรือจุดมุ่งหมายเพื่อการพัฒนาในอนาคต กำหนดจุดมุ่งหมายในเรื่องใดเรื่องหนึ่งหรือแผนงานที่เกิดจากเป้าประสงค์ ตัวชี้วัด ค่าเป้าหมาย กลยุทธ์ จุดยืนทางยุทธศาสตร์และยุทธศาสตร์ขององค์กรปกครองส่วนท้องถิ่นที่มีความชัดเจน นำไปสู่การจัดทำโครงการพัฒนาท้องถิ่นในแผนพัฒนาท้องถิ่น โดยระบุแผนงานและความเชื่อมโยงดังกล่าว	(๕)	
๓.๙ ความเชื่อมโยงของยุทธศาสตร์ในภาพรวม	ความเชื่อมโยงองค์รวมที่นำไปสู่การพัฒนาท้องถิ่นที่เกิดผลผลิต/โครงการจากแผนยุทธศาสตร์ชาติ ๒๐ ปี แผนพัฒนาเศรษฐกิจและสังคมแห่งชาติ ฉบับที่ ๑๒ Thailand ๔.๐ แผนพัฒนาภาค/แผนพัฒนากลุ่มจังหวัด/แผนพัฒนาจังหวัด ยุทธศาสตร์การพัฒนาขององค์กรปกครองส่วนท้องถิ่นในเขตจังหวัด และยุทธศาสตร์ขององค์กรปกครองส่วนท้องถิ่น	(๕)	
รวมคะแนน		๑๐๐	

๒. การติดตามและประเมินผลโครงการ

ในการจัดทำแผนพัฒนาท้องถิ่น (พ.ศ. ๒๕๖๖ - ๒๕๗๐) ขององค์กรปกครองส่วนท้องถิ่นจะต้องมีการติดตามและประเมินผลโครงการขององค์กรปกครองส่วนท้องถิ่นเพื่อความสอดคล้องแผนพัฒนาท้องถิ่น ตามระเบียบกระทรวงมหาดไทย ว่าด้วยการจัดทำแผนขององค์กรปกครองส่วนท้องถิ่น พ.ศ. ๒๕๔๘ และที่แก้ไขเพิ่มเติมถึง (ฉบับที่ ๓) พ.ศ. ๒๕๖๑ โดยคณะกรรมการติดตามและประเมินผลแผนพัฒนาท้องถิ่นจะต้องดำเนินการให้คะแนนตามเกณฑ์ที่กำหนดไว้ ซึ่งเป็นส่วนหนึ่งของการติดตามและประเมินผลแผนพัฒนา โดยดำเนินการให้แล้วเสร็จภายในหกสิบวันนับแต่วันที่ประกาศใช้งบประมาณรายจ่าย รายละเอียดแนวทางการพิจารณาตามหนังสือกระทรวงมหาดไทย ด่วนที่สุด ที่ มท ๐๘๑๐.๓/ว ๒๙๓๑ ลงวันที่ ๑๕ พฤษภาคม ๒๕๖๒ เรื่อง ชักซ้อมแนวทางการทบทวนแผนพัฒนาท้องถิ่น (พ.ศ. ๒๕๖๑ - ๒๕๖๕) ขององค์กรปกครองส่วนท้องถิ่น ดังนี้

แนวทางการพิจารณาการติดตามและประเมินผลโครงการ เพื่อความสอดคล้องแผนพัฒนาท้องถิ่นขององค์กรปกครองส่วนท้องถิ่น

ประเด็นการพิจารณา	คะแนน
๑. การสรุปสถานการณ์การพัฒนา	๑๐
๒. การประเมินผลการนำแผนพัฒนาท้องถิ่นสี่ปีไปปฏิบัติในเชิงปริมาณ	๑๐
๓. การประเมินผลการนำแผนพัฒนาท้องถิ่นสี่ปีไปปฏิบัติในเชิงคุณภาพ	๑๐
๔. แผนงานและยุทธศาสตร์การพัฒนา	๑๐
๕. โครงการพัฒนา ประกอบด้วย	๖๐
๕.๑ ความชัดเจนของชื่อโครงการ	(๕)
๕.๒ กำหนดวัตถุประสงค์สอดคล้องกับโครงการ	(๕)
๕.๓ เป้าหมาย (ผลผลิตของโครงการ) มีความชัดเจนนำไปสู่การตั้งงบประมาณได้ถูกต้อง	(๕)
๕.๔ โครงการมีความสอดคล้องกับแผนยุทธศาสตร์ชาติ ๒๐ ปี	(๕)
๕.๕ เป้าหมาย (ผลผลิตของโครงการ) มีความสอดคล้องกับแผนพัฒนาเศรษฐกิจและสังคมแห่งชาติ	(๕)
๕.๖ โครงการมีความสอดคล้องกับ Thailand ๔.๐	(๕)
๕.๗ โครงการสอดคล้องกับยุทธศาสตร์จังหวัด	(๕)
๕.๘ โครงการแก้ไขปัญหาความยากจนหรือการเสริมสร้างให้ประเทศชาติมั่นคง มั่งคั่ง ยั่งยืน ภายใต้หลักประชารัฐ	(๕)
๕.๙ งบประมาณ มีความสอดคล้องกับเป้าหมาย (ผลผลิตของโครงการ)	(๕)
๕.๑๐ มีการประมาณการราคาถูกต้องตามหลักวิธีการงบประมาณ	(๕)
๕.๑๑ มีการกำหนดตัวชี้วัด (KPI) และสอดคล้องกับวัตถุประสงค์และผลที่คาดว่าจะได้รับ	(๕)
๕.๑๒ ผลที่คาดว่าจะได้รับ สอดคล้องกับวัตถุประสงค์	(๕)
รวมคะแนน	๑๐๐

แนวทางเบื้องต้นในการให้คะแนนแนวทางการพิจารณาการติดตามและประเมินผลโครงการเพื่อความสอดคล้องแผนพัฒนาท้องถิ่นขององค์กรปกครองส่วนท้องถิ่น

ประเด็นการพิจารณา	รายละเอียดหลักเกณฑ์	คะแนนเต็ม	คะแนนที่ได้
๑. สรุปลสถานการณ์การพัฒนา	เป็นการวิเคราะห์กรอบการจัดทำยุทธศาสตร์ขององค์กรปกครองส่วนท้องถิ่น (ใช้การวิเคราะห์ SWOT Analysis/Demand (Demand Analysis) Global Demand และ Trend ปัจจัยและสถานการณ์การเปลี่ยนแปลงที่มีผลต่อการพัฒนา อย่างน้อยต้องประกอบด้วยการวิเคราะห์ศักยภาพด้านเศรษฐกิจ, ด้านสังคม, ด้านทรัพยากรธรรมชาติและสิ่งแวดล้อม)	๑๐	
๒. การประเมินผลการนำแผนพัฒนาท้องถิ่นไปปฏิบัติในเชิงปริมาณ	๑) การควบคุมที่มีการใช้ตัวเลขต่าง ๆ เพื่อนำมาใช้วัดผลในเชิงปริมาณ เช่น การวัดจำนวนโครงการ กิจกรรม งานต่าง ๆ ก็คือผลผลิตนั่นเองว่าเป็นไปตามที่ตั้งเป้าหมายเอาไว้หรือไม่จำนวนที่ดำเนินการจริงตามที่ได้กำหนดไว้ เท่าไร จำนวนที่ไม่สามารถดำเนินการได้มีจำนวนเท่าไร สามารถอธิบายได้ตามหลักประสิทธิภาพ (Efficiency) ของการพัฒนาท้องถิ่นตามอำนาจหน้าที่ที่กำหนดไว้ ๒) วิเคราะห์ผลกระทบ/สิ่งที่กระทบ (Impact) โครงการที่ดำเนินการในเชิงปริมาณ (Quantitative)	๑๐	
๓. การประเมินผลการนำแผนพัฒนาท้องถิ่นไปปฏิบัติในเชิงคุณภาพ	๑) การประเมินประสิทธิผลของแผนพัฒนาในเชิงคุณภาพคือการนำเอาเทคนิคต่าง ๆ มาใช้เพื่อวัดว่าภารกิจ โครงการ กิจกรรม งานต่าง ๆ ที่ดำเนินการในพื้นที่นั้น ๆ ตรงต่อความต้องการของประชาชนหรือไม่และเป็นไปตามอำนาจหน้าที่หรือไม่ ประชาชนพึงพอใจหรือไม่ สิ่งของ วัสดุ ครุภัณฑ์ การดำเนินการต่าง ๆ มีสภาพหรือลักษณะถูกต้อง คงทน ถาวร สามารถใช้การได้ตามวัตถุประสงค์หรือไม่ ซึ่งเป็นไปตามหลักประสิทธิผล (Effectiveness) ผลการปฏิบัติราชการที่บรรลุวัตถุประสงค์และเป้าหมายของแผนการปฏิบัติราชการตามที่ได้รับงบประมาณมาดำเนินการ รวมถึงสามารถเทียบเคียงกับส่วนราชการหรือหน่วยงาน ๒) วิเคราะห์ผลกระทบ/สิ่งที่กระทบ (Impact) โครงการที่ดำเนินการในเชิงคุณภาพ (Qualitative)	๑๐	
๔. แผนงานและยุทธศาสตร์การพัฒนา	๑) วิเคราะห์แผนงาน งาน ที่เกิดจากด้านต่าง ๆ มีความสอดคล้องกับยุทธศาสตร์ขององค์กรปกครองส่วนท้องถิ่นในมิติต่าง ๆ จนนำไปสู่การจัดทำโครงการพัฒนาท้องถิ่นโดยใช้ SWOT Analysis/Demand (Demand Analysis)/Global Demand/Trend หรือหลักการบูรณาการ (Integration) กับองค์กรปกครองส่วนท้องถิ่นที่มีพื้นที่ติดต่อกัน ๒) วิเคราะห์แผนงาน งาน ที่เกิดจากด้านต่าง ๆ ที่สอดคล้องกับการแก้ไขปัญหาความยากจน หลักประชารัฐ	๑๐	
๕. โครงการพัฒนา ๕.๑ ความชัดเจนของชื่อโครงการ	ควรประกอบด้วยข้อมูลดังนี้ เป็นโครงการที่มีวัตถุประสงค์สนองต่อแผนยุทธศาสตร์การพัฒนาขององค์กรปกครองส่วนท้องถิ่นและดำเนินการเพื่อให้การพัฒนาบรรลุตามวิสัยทัศน์ขององค์กรปกครองส่วนท้องถิ่นที่กำหนดไว้ ชื่อโครงการมีความชัดเจน มุ่งไปเรื่องใดเรื่องหนึ่ง อ่านแล้วเข้าใจได้ว่าจะพัฒนาอะไรในอนาคต	๖๐ (๕)	
๕.๒ กำหนดวัตถุประสงค์สอดคล้องกับโครงการ	มีวัตถุประสงค์ชัดเจน (clear objective) โครงการต้องกำหนดวัตถุประสงค์สอดคล้องกับความเป็นมาของโครงการ สอดคล้องกับหลักการและเหตุผล วิธีการดำเนินงานต้องสอดคล้องกับวัตถุประสงค์ มีความเป็นไปได้อย่างชัดเจน มีลักษณะเฉพาะเจาะจง	(๕)	

ประเด็นการพิจารณา	รายละเอียดหลักเกณฑ์	คะแนนเต็ม	คะแนนที่ได้
๕.๓ เป้าหมาย (ผลผลิตของโครงการ) มีความชัดเจนนำไปสู่การตั้งงบประมาณได้ถูกต้อง	สภาพที่อยากให้เกิดขึ้นในอนาคตเป็นทิศทางที่ต้องไปให้ถึงเป้าหมายต้องชัดเจน สามารถระบุจำนวนเท่าไร กลุ่มเป้าหมายคืออะไร มีผลผลิตอย่างไร กลุ่มเป้าหมาย พื้นที่ดำเนินงาน และระยะเวลาดำเนินงานอธิบายให้ชัดเจนว่าโครงการนี้จะทำที่ไหน เริ่มต้นในช่วงเวลาใดและจบลงเมื่อไร ใครคือกลุ่มเป้าหมายของโครงการ หากกลุ่มเป้าหมายมีหลายกลุ่ม ให้บอกชัดเจนไปว่าใครคือกลุ่มเป้าหมายหลัก ใครคือกลุ่มเป้าหมายรอง	(๕)	
๕.๔ โครงการมีความสอดคล้องกับแผนยุทธศาสตร์ ๒๐ ปี	โครงการสอดคล้องกับ (๑) ความมั่นคง (๒) การสร้างความสามารถในการแข่งขัน (๓) การพัฒนาและเสริมสร้างศักยภาพคน (๔) การสร้างโอกาสความเสมอภาคและเท่าเทียมกันทางสังคม (๕) การสร้างการเติบโตบนคุณภาพชีวิตที่เป็นมิตรต่อสิ่งแวดล้อม (๖) การปรับสมดุลและพัฒนาระบบการบริหารจัดการภาครัฐ เพื่อให้เกิดความมั่นคง มั่งคั่ง ยั่งยืน	(๕)	
๕.๕ เป้าหมาย (ผลผลิตของโครงการ) มีความสอดคล้องกับแผนพัฒนาเศรษฐกิจและสังคมแห่งชาติ	โครงการมีความสอดคล้องกับแผนพัฒนาเศรษฐกิจและสังคมแห่งชาติฉบับที่ ๑๒ โดย (๑) ยึดหลักปรัชญาของเศรษฐกิจพอเพียง (๒) ยึดคนเป็นศูนย์กลางการพัฒนา (๓) ยึดวิสัยทัศน์ภายใต้ยุทธศาสตร์ชาติ ๒๐ ปี (๔) ยึดเป้าหมายอนาคตประเทศไทย ๒๕๗๙ (๕) ยึดหลักการนำไปสู่การปฏิบัติให้เกิดผลสัมฤทธิ์อย่างจริงจังใน ๕ ปีที่ต่อยอดไปสู่ผลสัมฤทธิ์ที่เป็นเป้าหมายระยะยาวภายใต้แนวทางการพัฒนา (๑) การยกระดับศักยภาพการแข่งขันและการหลุดพ้นกับดักรายได้ปานกลางสู่รายได้สูง (๒) การพัฒนาศักยภาพคนตามช่วงวัยและการปฏิรูประบบเพื่อสร้างสังคมสูงวัยอย่างมีคุณภาพ (๓) การลดความเหลื่อมล้ำทางสังคม (๔) การรองรับการเชื่อมโยงภูมิภาคและความเป็นเมือง (๕) การสร้างความเจริญเติบโตทางเศรษฐกิจและสังคมอย่างเป็นมิตรกับสิ่งแวดล้อม (๖) การบริหารราชการแผ่นดินที่มีประสิทธิภาพ	(๕)	
๕.๖ โครงการมีความสอดคล้องกับ Thailand ๔.๐	โครงการมีลักษณะหรือสอดคล้องกับการปรับเปลี่ยนโครงสร้างเศรษฐกิจไปสู่ Value-Based Economy หรือเศรษฐกิจที่ขับเคลื่อนด้วยนวัตกรรม ทำน้อยได้มาก เช่น (๑) เปลี่ยนจากการผลิตสินค้า โภคภัณฑ์ไปสู่สินค้าเชิงนวัตกรรม (๒) เปลี่ยนจากการขับเคลื่อนประเทศด้วยภาคอุตสาหกรรม ไปสู่การขับเคลื่อนด้วยเทคโนโลยี ความคิดสร้างสรรค์และนวัตกรรม (๓) เปลี่ยนจากการเน้นภาคการผลิตสินค้า ไปสู่การเน้นภาคบริการมากขึ้น รวมถึงโครงการที่เติมเต็มด้วยวิทยาการ ความคิดสร้างสรรค์ นวัตกรรม วิทยาศาสตร์ เทคโนโลยี และการวิจัยและพัฒนาแล้วต่อยอดความได้เปรียบเชิงเปรียบเทียบ เช่น ด้านเกษตร เทคโนโลยีชีวภาพ สาธารณสุข วัฒนธรรม ฯลฯ	(๕)	
๕.๗ โครงการสอดคล้องกับยุทธศาสตร์จังหวัด	โครงการพัฒนาท้องถิ่นมีความสอดคล้องกับทั้งระยะเวลาของแผนพัฒนาจังหวัดที่ได้กำหนดขึ้น เพื่อขับเคลื่อนการพัฒนาท้องถิ่น เสมือนหนึ่งการขับเคลื่อนการพัฒนาจังหวัด ซึ่งไม่สามารถแยกส่วนใดส่วนหนึ่งออกจากกันได้นอกจากนี้โครงการพัฒนาท้องถิ่นต้องเป็นโครงการเชื่อมต่อหรือเดินทางไปด้วยกันกับยุทธศาสตร์จังหวัดที่ได้กำหนดขึ้นที่เป็นปัจจุบัน	(๕)	
๕.๘ โครงการแก้ไขปัญหาความยากจนหรือการเสริมสร้างให้ประเทศชาติมั่นคง มั่งคั่ง ยั่งยืน ภายใต้หลักปรัชญา	เป็นโครงการที่ดำเนินการภายใต้พื้นฐานความพอเพียงที่ประชาชนดำเนินการเองหรือร่วมดำเนินการ เป็นโครงการต่อยอดและขยายได้ เป็นโครงการที่ประชาชนต้องการเพื่อให้เกิดความยั่งยืน ซึ่งมีลักษณะที่จะให้ท้องถิ่นมีความมั่นคง มั่งคั่ง ยั่งยืน เป็นท้องถิ่นที่พัฒนาแล้ว ด้วยการพัฒนาตามปรัชญาเศรษฐกิจพอเพียง	(๕)	

ประเด็นการพิจารณา	รายละเอียดหลักเกณฑ์	คะแนนเต็ม	คะแนนที่ได้
๕.๙ งบประมาณ มีความสอดคล้องกับเป้าหมาย (ผลผลิตของโครงการ)	งบประมาณโครงการพัฒนาจะต้องคำนึงถึงหลักสำคัญ ๕ ประการในการจัดทำโครงการได้แก่ (๑) ความประหยัด (Economy) (๒) ความมีประสิทธิภาพ (Efficiency) (๓) ความมีประสิทธิภาพ (Effectiveness) (๔) ความเหลื่อมล้ำในการพัฒนาท้องถิ่น นำไปสู่ความยุติธรรม (Equity) (๕) ความโปร่งใส (Transparency)	(๕)	
๕.๑๐ มีการประมาณการราคาถูกต้องตามหลักวิธีการงบประมาณ	การประมาณการราคาเพื่อการพัฒนาต้องให้สอดคล้องกับโครงการถูกต้องตามหลักวิชาการทางช่าง หลักของราคากลาง ราคากลางท้องถิ่นมีความโปร่งใสในการกำหนดราคาและตรวจสอบได้ในเชิงประจักษ์	(๕)	
๕.๑๑ มีการกำหนดตัวชี้วัด (KPI) และสอดคล้องกับวัตถุประสงค์และผลที่คาดว่าจะได้รับ	มีการกำหนดดัชนีชี้วัดผลงาน (Key Performance Indicator : KPI) ที่สามารถวัดได้ (measurable) ใช้บอกประสิทธิผล (effectiveness) ใช้บอกประสิทธิภาพ (efficiency) ได้ เช่น การกำหนดความพึงพอใจ การกำหนดร้อยละ การกำหนดอันเกิดจากผลของวัตถุประสงค์ที่เกิดขึ้น สิ่งที่ได้รับ (การคาดการณ์ คาดว่าจะได้รับ)	(๕)	
๕.๑๒ ผลที่คาดว่าจะได้รับสอดคล้องกับวัตถุประสงค์	ผลที่ได้รับเป็นสิ่งที่เกิดขึ้นได้จริงจากการดำเนินการตามโครงการพัฒนา ซึ่งสอดคล้องกับวัตถุประสงค์ที่ตั้งไว้ การได้ผลหรือผลที่เกิดขึ้นจะต้องเท่ากับวัตถุประสงค์หรือมากกว่าวัตถุประสงค์ ซึ่งการเขียนวัตถุประสงค์ควรคำนึงถึง (๑) ความเป็นไปได้และมีความเฉพาะเจาะจง ในการดำเนินงานตามโครงการ (๒) วัดและประเมินผลระดับของความสำเร็จได้ (๓) ระบุสิ่งที่ต้องการดำเนินงานอย่างชัดเจนและเฉพาะเจาะจงมากที่สุด และสามารถปฏิบัติได้ (๔) เป็นเหตุเป็นผล สอดคล้องกับความเป็นจริง (๕) ส่งผลต่อการบ่งบอกเวลาได้	(๕)	
รวมคะแนน		๑๐๐	

๓. สรุปผลการพัฒนาท้องถิ่น

ในการจัดทำแผนพัฒนาท้องถิ่น (พ.ศ. ๒๕๖๖ - ๒๕๗๐) ขององค์กรปกครองส่วนท้องถิ่น ก็เพื่อใช้เป็นเครื่องมือในการพัฒนาเป็นแนวทางในการบริหารพัฒนาท้องถิ่นให้บรรลุตามวัตถุประสงค์และเป้าหมาย เกิดประสิทธิภาพประสิทธิผลสูงสุดในการแก้ไขปัญหาให้กับประชาชน ก่อให้เกิดประโยชน์และสามารถตอบสนองความต้องการพัฒนาของประชาชน โดยพิจารณาบรรจุโครงการในงบประมาณรายจ่ายประจำปีงบประมาณรายจ่ายเพิ่มเติมและงบประมาณจากเงินสะสม โดยจะต้องมีการติดตามและประเมินผลแผนพัฒนาตามระเบียบกระทรวงมหาดไทย ว่าด้วยการจัดทำแผนพัฒนาขององค์กรปกครองส่วนท้องถิ่น พ.ศ. ๒๕๔๘ และที่แก้ไขเพิ่มเติมถึง (ฉบับที่ ๓) พ.ศ. ๒๕๖๑ เป็นการสรุปผลในภาพรวมของท้องถิ่น เป็นการติดตามผลการนำยุทธศาสตร์ขององค์กรปกครองส่วนท้องถิ่นว่าเกิดผลทั้งในเชิงปริมาณ และเชิงคุณภาพ อย่างไร ซึ่งสามารถวัดผลได้ทั้งเชิงสถิติต่างๆ ตาราง และการพรรณนา

การวัดผลในเชิงปริมาณและเชิงคุณภาพ

โดยใช้รูปแบบเชิงพรรณนา ซึ่งสามารถแสดงได้ทั้งการอธิบายเชิงสถิติ รูปภาพ กราฟ ข้อมูลต่าง ๆ จาก

๓.๑.๑ ใช้แบบสำหรับการติดตามและประเมินผลเชิงปริมาณและคุณภาพ

(๑) แบบตัวบ่งชี้การปฏิบัติงาน (Performance Indicators)

(๒) แบบบัตรคะแนน (Scorecard Model) แบบบัตรคะแนน หรือ Scorecard Model

ของ Kaplan & Norton

(๓) แบบมุ่งวัดผลสัมฤทธิ์ (Result Framework Model (RF))

(๔) แบบเชิงเหตุผล (Logical Model) ตัวแบบเชิงเหตุผล หรือ Logical Model

(๕) แบบวัดกระบวนการปฏิบัติงาน (Process Performance Measurement System (PPMS)) ระบบการวัดกระบวนการปฏิบัติงาน หรือ PPMS

(๖) แบบการประเมินโดยใช้วิธีการแก้ปัญหาหรือเรียนรู้จากปัญหาที่เกิดขึ้นหรือ Problem Solving Method

(๗) แบบการประเมินแบบมีส่วนร่วม (Participatory Methods)

(๘) แบบการประเมินผลกระทบ (Impact Evaluation)

(๙) แบบการประเมินความเสี่ยง (Risk Assessment Model)

(๑๐) แบบการประเมินตนเอง (Self-assessment Model) และ

(๑๑) แบบอื่น ๆ ที่องค์กรปกครองส่วนท้องถิ่นกำหนดขึ้น ทั้งนี้ต้องอยู่ภายใต้กรอบตาม ข้อ (๑)-(๑๐) หรือเป็นแบบผสมก็ได้

๓.๑.๒ เชิงปริมาณ (Quantity) คุณภาพ (Quality) ผลที่ได้จริง ๆ คืออะไร ค่าใช้จ่าย (Cost) เวลา (Time) เป็นไปตามที่กำหนดไว้หรือไม่

๓.๑.๓ ประชาชนได้ประโยชน์อย่างไรหรือราชการได้ประโยชน์อย่างไร

๓.๑.๔ วัดผลนั้นได้จริงหรือไม่ หรือวัดได้เท่าไร (Key Performance Indicators : KPIs)

๓.๑.๕ ผลกระทบ (Impact)

๔. ข้อเสนอแนะในการจัดทำแผนพัฒนาท้องถิ่นในอนาคต

๔.๑ ผลกระทบนำไปสู่ออนาคต

๑. ปัญหาสาธารณสุขภัยต่างๆ ที่เกิดขึ้นในองค์กรปกครองส่วนท้องถิ่น อันได้แก่ ภัยแล้ง ภัยน้ำท่วม ภัย อุทกภัย อัคคีภัย ที่เกิดขึ้นและส่งผลกระทบต่อประชาชนในพื้นที่ อาจเกิดความเสียหายทั้งชีวิตและทรัพย์สิน แนวทางการแก้ไข คือพิจารณาวางแผนการดำเนินการป้องกัน ก่อนเกิดเหตุ ระหว่างเกิดเหตุ หลังเกิดเหตุ บรรจุแผนงาน โครงการ กิจกรรม การให้ความช่วยเหลือต่างๆ เพื่อสามารถดำเนินการได้ทัน่วงที่

๒. ปัญหาโรคระบาดที่เกิดจากคน เกิดจากสัตว์ ที่ส่งผลอันตราย ต่อชีวิตประชาชน และสัตว์ต่างๆ ในตำบล ซึ่งได้แก่ โรคไข้หวัดใหญ่ ไข้หวัดนก โรคมือ เท้า ปาก ที่เกิดขึ้นกับเด็ก ๆ โรคพิษสุนัขบ้า แนวทางการแก้ไข ปัญหา คือ ฝึกอบรมประชาสัมพันธ์ รมรณรงค์การป้องกัน ลงพื้นที่ระงับการเกิดโรคระบาด การทำลาย การรักษา

๓. ปัญหาประชาชนมีรายได้น้อย ไม่เพียงพอในการดำรงชีวิต ค่าครองชีพสูง แนวทางการแก้ไข ปัญหา ให้ความรู้เกี่ยวกับการประกอบอาชีพ ส่งเสริมการประกอบอาชีพให้ผู้มีรายได้น้อย ส่งเสริมด้านการศึกษา โดยการจัดบริการสาธารณสุขด้านการศึกษา การจัดตั้งศูนย์พัฒนาเด็กเล็ก สนับสนุนกิจกรรมต่างๆ ให้กับเด็กนักเรียน

๔. ปัญหาการสัญจรไปมาของประชาชนในตำบล เนื่องจาก ในตำบลด้านโครงสร้างพื้นฐาน เส้นทาง การคมนาคมบางหมู่บ้านยังเป็น ถนนลูกรัง ช่วงฤดูฝนถนนลื่น เกิดปัญหาในการสัญจรไปมาของประชาชน เสี่ยงต่อการเกิดอุบัติเหตุ การคมนาคมล่าช้า แนวทางการแก้ไข จัดทำแผนงาน โครงการก่อสร้างถนนในเส้นทางสำคัญ

๕. ปัญหายาเสพติดในตำบลในพื้นที่ยังไม่พบว่ามีการค้ายาเสพติด และยังไม่พบรายงานว่ามีผู้ติดยาเสพติด แต่เพื่อเป็นการป้องกัน มีการลงพื้นที่ค้นหา การรณรงค์ป้องกัน การให้ความรู้กับประชาชนได้ทราบถึงโทษของยาเสพติด

๔.๒ ข้อสังเกต ข้อเสนอแนะ ผลจากการพัฒนา

๑. การจัดทำแผนพัฒนาท้องถิ่นควรพิจารณาใช้แผนยุทธศาสตร์การพัฒนามาเป็นกรอบในการจัดทำแผนพัฒนาท้องถิ่นและให้มีความสอดคล้องกัน

๒. การจัดทำแผนพัฒนาท้องถิ่นควรพิจารณางบประมาณและคำนึงถึงสถานะทางการคลังในการพิจารณาโครงการ/กิจกรรมที่จะบรรจุในแผนพัฒนาท้องถิ่น ซึ่งมีการเสนอโครงการเพื่อบรรจุในแผนพัฒนาฯ จำนวนมาก แต่งบประมาณเทศบาลมีจำกัด ส่งผลให้ไม่สามารถดำเนินโครงการได้ทั้งหมด

๓. ควรวางแผนการดำเนินงานเพื่อให้สามารถดำเนินโครงการ/กิจกรรมที่ตั้งในเทศบัญญัติงบประมาณรายจ่ายดำเนินการได้ ส่งประโยชน์สูงสุดแก่ประชาชน

๔. ในการดำเนินการของเทศบาลตำบลวังหว้าที่ผ่านมา สามารถแก้ไขปัญหาให้กับประชาชนได้ในหลายเรื่องแม้ว่าอาจไม่ครอบคลุมทุกด้าน แต่ผลการประเมินการปฏิบัติอยู่ในเกณฑ์ที่ดี และประชาชนมีความพึงพอใจ

๕. เทศบาลตำบลวังหว้าได้รับปัญหา ข้อเสนอแนะ และแนวทางในการแก้ไขปัญหาต่างๆ ซึ่งเทศบาลได้ดำเนินการเพื่อแก้ไขปัญหาต่างๆ โดยพิจารณาจัดลำดับความสำคัญ ซึ่งมีหลายภาคส่วนประกอบไปด้วย คณะกรรมการพัฒนาขององค์กรปกครองส่วนท้องถิ่น สมาชิกสภาท้องถิ่น ผู้นำหมู่บ้าน ตัวแทนส่วนราชการ รัฐวิสาหกิจ หน่วยงานที่เกี่ยวข้อง ประชาชนทั่วไป ร่วมกันพิจารณาและดำเนินการเพื่อแก้ไขปัญหาอย่างต่อเนื่อง เพื่อให้สามารถบริการประชาชนเพื่อให้ประชาชนได้รับประโยชน์สูงสุดอย่างแท้จริง